Sähkö- ja kaasu-uuni

Combi TOUCH

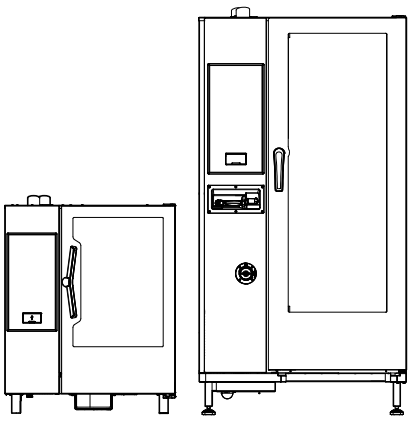

FI Käyttö

0595407L00_EU_SW-5.11-
2026.10

Yleistä

Lue seuraavat ohjeet, myös takuuehdot, ennen laitteen asentamista ja käyttämistä.

Käy verkkosivustollamme www.electroluxprofessional.com ja avaa Tuki-osio, jossa voit

rekisteröidä tuotteesi

saada tuotettasi koskevia neuvoja ja vinkkejä sekä huolto- ja korjaustietoja.

Asennus-, käyttö- ja huolto-ohjeet sisältävä käsikirja (jäljempänä käsikirja) antaa käyttäjälle tarpeellisia tietoja laitteen oikeaa ja turvallista käyttöä varten.

Vaikka käsikirjassa on paljon tekstiä ja varoituksia, sen sisältämien ohjeiden tarkoitus on kuitenkin parantaa kaikin tavoin laitteen toimintaa ja suorituskykyä ja erityisesti välttää aiheuttamasta vahinkoja ihmisille, esineille tai eläimille vääränlaisen käytön tai virheellisten toimenpiteiden vuoksi.

On erittäin tärkeää, että kaikki laitteen kuljetukseen, asennukseen, käyttöönottoon, käyttöön, huoltoon, korjaukseen ja käytöstä poistamiseen osallistuvat henkilöt lukevat huolellisesti tämän käsikirjan ennen toimenpiteiden suorittamista sellaisten virheellisten toimenpiteiden ja ongelmien välttämiseksi, jotka voisivat vahingoittaa laitetta tai aiheuttaa henkilövahinkoja. Turvallisuusasiat on suositeltavaa käydä läpi käyttäjien kanssa säännöllisin väliajoin. Lisäksi on erittäin tärkeää, että laitteen käyttöön valtuutettu henkilöstö on saanut laitteen käyttö- ja huoltokoulutuksen.

Edelleen on tärkeää, että käsikirja pidetään aina käyttäjän ulottuvilla laitteen käyttöpaikan lähellä, jotta se on helposti saatavilla ongelmatilanteissa ja aina tarvittaessa.

Jos laitteen käytöstä on käsikirjan lukemisen jälkeen kysymyksiä tai epäselvyyksiä, ota yhteys valmistajaan tai valtuutettuun huoltoliikkeeseen. Henkilöstömme auttaa mielellään laitteen parhaan mahdollisen suorituskyvyn ja tehokkuuden varmistamiseksi. Muistutamme vielä lopuksi, että kaikkien laitteen käyttövaiheiden aikana on aina noudatettava voimassa olevia turvallisuus-, työhygienia- ja ympäristönsuojelumääräyksiä. Käyttäjän vastuulla on siis varmistaa, että laitetta käytetään ainoastaan optimaalisissa turvallisuusolosuhteissa henkilö- ja omaisuusvahinkojen välttämiseksi.

TÄRKEÄÄ

- Valmistaja ei vastaa millään tavalla toimenpiteistä, jotka on suoritettu ohjekirjan määräysten vastaisesti.
- Valmistaja pidättää oikeuden muuttaa tässä julkaisussa käsiteltyjen laitteiden ominaisuuksia ilman ennakkoilmoitusta.
- Tämän käsikirjan osittainenkin kopiointi on kielletty.
- Tämä käsikirja on saatavissa digitaalisessa muodossa:
  - ottamalla yhteyttä jälleenmyyjään tai lähimpään huoltopisteeseen
  - lataamalla uusimman ja päivitetyimmän käsikirjan osoitteesta www.electroluxprofessional.com.
- Käsikirjaa on aina säilytettävä laitteen läheisyydessä, paikassa, jossa se on helposti saavutettavissa. Laitteen käyttäjien ja sitä korjaavien henkilöiden on voitava aina saada se helposti käsiinsä ja luettavaksi.

Sisältö

A VAROITUS JA TURVALLISUUSTIEDOT 5
A.1 Yleistä 5
A.2 Henkilönsuojaimet 5
A.3 Yleinen turvallisuus 6
A.4 Laitteeseen asennetut suojukset 6
A.5 Laitteeseen tai sen lähelle kiinnitettävät turvallisuusmerkinnät 7
A.6 Ennakoitavissa oleva virheellinen käyttö 7
A.7 Riskit, joita ei voi poistaa 7
A.8 Laitteen puhdistaminen 8
A.9 Ennakoiva kunnossapito 8
A.10 Osat ja lisävarusteet 8
A.11 Käyttöä ja huoltoa koskevat turvaohjeet 8
A.12 Laitteen huolto 8
B TAKUU 9
B.1 Takuuehdot ja poissulkemiset 9
C YLEISTÄ 9
C.1 Johdanto 9
C.2 Käyttötarkoitus ja rajoitukset 9
C.3 Tarkastukset 9
C.4 Tekijänoikeudet 9
C.5 Käsikirjan säilyttäminen 9
C.6 Käsikirjan kohderyhmä 9
C.7 Määritelmät 10
C.8 Vastuu 10
D KONEEN NORMAALI KÄYTTÖ 10
D.1 Laitetta käyttävän henkilöstön ominaisuudet 10
D.2 Laitteen käyttöä koskevat perusvaatimukset 10
E TUOTTEEN KUVAUS 11
E.1 Laite 11
E.2 Käyttö – Johdanto 11
E.3 Uunin luukun avaaminen ja sulkeminen 12
E.4 Käyttöpaneeli 13
F KÄYTTÖ 13
F.1 UUNIN KYTKEMINEN TOIMINTAAN 13
F.2 PÄÄVALIKKO 14
F.3 KOSKETUSNÄYTÖN KOMENNOT/TIEDOT JA NÄYTÖN VIESTIT 15
F.4 LAATIKOIDEN ALUE 15
F.5 UUNIN VERKKOYHTEYS 17
F.5.1 Ohjelmiston etäpäivitys 17
F.5.2 “Yhteydet“-toiminnon ottaminen käyttöön / poistaminen käytöstä 17
F.6 MANUAALINEN TAPA 18
F.6.1 PÄÄSIVU 18
F.6.2 KYPSENNYSOHJELMAT 18
F.6.3 KYPSENNYSOHJELMAN ASETTAMINEN 18
F.6.4 AJASTETTU KÄYNNISTYS 19
F.6.5 KÄYNNISTYSASETUKSET 20
F.6.6 OHJELMAN LOPPU 20
F.6.7 LÄMPÖTILA-ASETUKSET 21
F.6.8 KOSTEUSASETUS 21
F.6.9 AIKA-ASETUS 22
F.6.10 PAISTOMITTARIASETUS 22
F.6.11 MULTITIMER ASETUS 24
F.6.12 MONIVAIHELAATIKKO 25
F.7 AUTOMAATTINEN TAPA 27
F.7.1 Automaattiset jaksot 27
F.7.2 AUTOMAATTIOHJELMAN ASETTAMINEN 27
F.7.3 QR-KOODIT 29
F.7.4 AUTOMAATTISTEN JAKSOJEN PÄIVITTÄMINEN JA PALAUTTAMINEN 29
F.7.5 JAKSOT+ / ERIKOISJAKSOT 31
F.8 OHJELMATAPA 35
F.9 KOTISIVUTILA (SKYHUB/SOLOMIO) 39
F.10 OHJETAPA 40
F.11 AGENDA-TILA (CALENDAR – MY PLANNER) 40
F.12 USB-TAPA 42
F.13 PLAN&SAVE/KYPSENNYKSEN OPTIMOINTITAPA 44
F.14 SKYDUO/MATCH-TILA (riippuen mallista – valinnainen) 46
F.15 HORMIN HALLINTA 47
F.16 PUHDISTUSTAPA 48
F.16.1 Johdanto 48
F.16.2 Cleaning (Puhdistus) -sivu 48
F.16.3 Jakson asetus 50
F.16.4 Näytön tila (useita) 51
F.16.5 Pesuaineen täyttäminen 52

F.16.6 Varoitukset ... 52
F.16.7 Jakson päättyminen ... 52
F.16.8 PAKKOPUHDISTUS ... 53
F.16.9 KUUMAVESISÄILIÖN KALKINPOISTO (kuumavesisäiliön huolto) ... 53
F.16.10 KUUMAVESISÄILIÖN TYHJENNYS ... 53
F.17 ASETUKSET ... 54
F.17.1 LANGUAGE (Kieli) -asetukset ... 54
F.17.2 DATE (Päivämäärä) -asetukset ... 55
F.17.3 TIME (Kellonaika) -asetukset ... 55
F.17.4 MEASUREMENT UNITS (Mittayksiköt) -asetukset ... 55
F.17.5 SOUND (Ääni) -asetukset ... 55
F.17.6 CAVITY LIGHT (Uunitilan valo) -asetukset ... 55
F.17.7 DISPLAY (Näyttö) -asetukset ... 56
F.17.8 KOSKETUSNÄYTÖN KALIBROINTI ... 56
F.17.9 KOSKETUSNÄYTÖN TESTI ... 56
F.17.10 FOOD SAFETY (Elintarviketurvallisuus) -asetukset ... 56
F.17.11 AUTOSTART (Automaattinen käynnistys) -asetukset ... 56
F.17.12 MANUAL (Manuaalinen) -asetukset ... 56
F.17.13 AUTOMATIC (Automaattinen) -asetukset ... 58
F.17.14 PROGRAMS (Ohjelmat) -asetukset ... 58
F.17.15 MULTITIMER-asetukset ... 59
F.17.16 HOMEPAGE FAVORITE MODE (Kotisivutila) -asetukset ... 59
F.17.17 YHTEYSASETUKSET ... 59
F.17.18 CLEANING (Puhdistus) -asetukset ... 59
F.17.19 KÄYTTÄJÄN SALASANA ... 60
F.17.20 ACCESSORIES (Lisävarusteet) -asetukset ... 60
F.17.21 STARTUP PAGE (Aloitussivu) -asetukset ... 60
F.17.22 IDENTITY CARD (Henkilökortti) -asetukset ... 60
F.17.23 KUUMAVESISÄILIÖN TYHJENNYS ... 61
F.17.24 HUOLTO ... 61
F.18 UUNIN KYTKEMINEN POIS PÄÄLTÄ ... 61
G LAITTEEN PUHDISTUS ... 61
G.1 Huoltotiedot ... 61
G.2 Johdatus puhdistustoimiin ... 61
G.3 Laitteen puhdistaminen ... 62
G.4 Kypsennysalue ... 62
G.5 Kuumavesisäiliö tai höyrynkehitin (vain näin varustelluissa malleissa) ... 62
G.6 Paistokammion suodatin ... 62
G.7 Ilmasuodatin ... 62
G.8 Oven tiiviste ... 63
G.9 Sisälasiluukut ja paistokammion lasi ... 63
G.10 Oven alue ... 64
G.11 Poistojärjestelmän tehokkuuden tarkastus ... 64
G.12 Lauhdevesiastia ... 64
G.13 Paistomittari ... 64
G.14 Muut pinnat ... 64
G.15 Käyttämättäoloajat ... 65
G.16 Kulutusosien vaihtaminen ... 65
G.17 Korjaaminen ja erikoishuolto ... 65
G.18 Huoltovälit ... 65
G.19 Huollon yhteystiedot (vain Australia) ... 65
H VIANMÄÄRITYS ... 66
H.1 Johdanto ... 66
H.2 Vikakoodit ... 66
H.3 Uunin yhteysongelmat (ohjelmistoversion mukaisesti) ... 79
I LISÄTIETOJA ... 79
I.1 Ergonomiset ominaisuudet ... 79
I.1.1 Sertifiointi ... 79
I.1.2 Yleisiä suosituksia ... 79

A VAROITUS JA TURVALLISUUSTIEDOT

A.1 Yleistä

Laitteen turvallinen käyttö ja käsikirjan oikea ymmärtäminen vaativat asiakirjoissa käytettyjen termien ja sovittujen merkintöjen tuntemista. Käsikirjassa käytetään seuraavia merkkejä erilaisten vaarojen merkitsemiseen ja tunnistamiseen:

VAROITUS
Käyttöhenkilöstön terveys- ja turvallisuusvaara.

VAROITUS
Hengenvaarallisen sähköiskun vaara - vaarallinen jännite.

VARO
Laitteen tai käsitellyn tuotteen vahingoittumisen vaara.

TÄRKEÄÄ
Tärkeitä ohjeita tai tietoja tuotteesta

Potentiaalintasaus

Lue ohjeet ennen laitteen käyttämistä

Selvennyksiä ja selityksiä

- Väärä asennus, huolto, kunnossapito, puhdistus tai yksikön muuttaminen voivat johtaa vaurioitumiseen, tapaturmaan tai hengenvaaraan.
- Ainoastaan erikoiskoulutuksen saanut henkilökunta saa käsitellä laitetta.
- Tämä laite on tarkoitettu kaupalliseen ja yhteiseen käyttöön, kuten ravintoloiden, ruokaloiden ja sairaaloiden keittiöihin, tai liiketoimintaan, kuten leipomoihin, lihakauppoihin jne., mutta ei jatkuvaan suuren ruokamäärän valmistamiseen. Kaikenlainen muu käyttö katsotaan käyttötarkoituksen vastaiseksi.
- Tätä laitetta eivät saa käyttää lapset eivätkä aikuiset, joiden fyysinen, aistien tai mielen terveys on rajoittunut, tai joilla ei ole tarpeellista kokemusta tai tietoa laitteen käytöstä.
- Turvallisuussyistä älä säilytä tai käytä bensiiniä tai muita tulenarkoja materiaaleja, kaasuja tai nesteitä tämän tai muun laitteen läheisyydessä.
- Älä säilytä laitteessa räjähtäviä aineita, kuten paineenalaisia astioita, joissa on tulenarkaa ponnekaasua.
- Katso tiedot laitteen tyyppikilvestä ottaessasi yhteyttä valmistajaan (esim. varaosien tilaamista varten jne.).
- Kun laite poistetaan käytöstä lopullisesti, CE-merkintä on tuhottava.
- Säilytä nämä ohjeet käyttäjien ulottuvilla tulevaa käyttöä varten.

A.2 Henkilönsuojaimet

Taulukko laitteen käyttöiän eri vaiheiden aikana käytettävistä henkilönsuojaimista.

Vaihe	Suojavaatetus	Turvajalkineet	Käsineet	Silmänsuojaimet	Kypärä
Kuljetus		●	○	—	○
Käsittely	—	●	○	—	—
Pakkauksen purkaminen	—	●	○	—	—
Asennus	—	●	●[1]	—	—
Normaali käyttö	●	●	●[2]	—	—
Säädöt	○	●	—	—	—
Säännöllinen puhdistus	○	●	●[1–3]	○	—
Erikoispuhdistus	○	●	●[1–3]	○	—
Huolto	○	●	○	—	—
Purkaminen	○	●	○	○	—
Romutus	○	●	○	○	—

Vaihe	Suojavaatetus	Turvajalkineet	Käsineet	Silmänsuojaimet	Kypärä
Selitys:					
●	**KÄYTETTÄVÄ HENKILÖNSUOJAIN**				
○	**KÄYTETTÄVISSÄ OLEVA TAI TARVITTAESSA KÄYTETTÄVÄ HENKILÖNSUOJAIN**				
—	**HENKILÖNSUOJAINTA EI VAADITTU**				

1. Näiden toimenpiteiden aikana on käytettävä viiltosuojakäsineitä. Henkilösuojavarusteiden käytön laiminlyönti voi altistaa käyttäjät, erikoishenkilöstön sekä muut laitetta käyttävät terveyshaitoille (mallista riippuen).
2. Näiden toimenpiteiden aikana on käytettävä lämmönkestäviä käsineitä, jotka suojaavat käsiä kuumilta ruoilta tai laitteen kuumilta pinnoilta ja/tai kuumilta astioilta, kun niitä otetaan laitteen sisältä. Henkilösuojavarusteiden käytön laiminlyönti voi altistaa käyttäjät, erikoishenkilöstön sekä muut laitetta käyttävät kemikaaleille ja aiheuttaa mahdollisia terveyshaittoja (mallista riippuen).
3. Näiden toimenpiteiden aikana on käytettävä käsineitä, jotka soveltuvat kosketukseen käytettyjen kemikaalien kanssa (tarkista vaaditut henkilösuojavarusteet aineiden käyttöturvallisuustiedotteesta). Henkilösuojavarusteiden käytön laiminlyönti voi altistaa käyttäjät, erikoishenkilöstön sekä muut laitetta käyttävät kemikaaleille ja aiheuttaa mahdollisia terveyshaittoja (mallista riippuen).

A.3 Yleinen turvallisuus

- Laitteet on varustettu sähköisillä ja/tai mekaanisilla turvalaitteilla, jotka suojaavat koneen käyttäjiä.
- Laitteen käyttö on kielletty, jos suojukset ja turvalaitteet on poistettu, jos niihin on tehty muutoksia tai jos niitä on käsitelty muulla tavoin, eikä niitä siis saa poistaa koneesta.
- Älä tee muutoksia laitteen mukana toimitettuihin osiin.
- Joissakin tämän käsikirjan kuvissa laite tai sen osa on esitetty ilman suojuksia tai suojukset poistettuina. Suojukset eivät ole näkyvissä vain sen vuoksi, että kuva olisi selkeämpi. Laitetta ei saa milloinkaan käyttää ilman suojuksia tai suojukset poistettuina käytöstä.

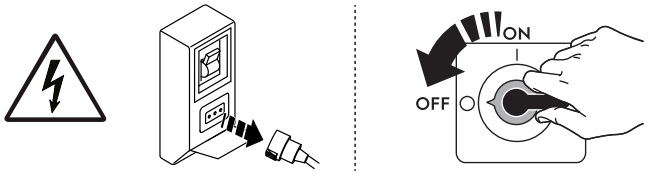

Irrota laite sähköverkosta ennen asennus-, kokoamis-, puhdistus- tai huoltotoimenpiteitä.

- Laitteeseen kiinnitettyjen CE-merkintöjen ja turvallisuus-, vaara- ja ohjekilpien ja -tarrojen irrottaminen, asiaton käsittely tai lukukelpoisuuden turmeleminen on kielletty.
- A-painotettu äänenpainetaso ei ylitä arvoa 70 dB(A).
- Älä käytä klooria (natriumhypokloriittia, kloorivety- tai suolahappoa jne.) sisältäviä tuotteita (edes laimennettuna) tuotteen tai sen alla olevan lattian puhdistamiseen.
- Vältä tarkkaan laitteen altistamista otsonille – älä käytä otsonisaattoreita huoneessa, johon tämä laite asennetaan.
- Älä suihkuta aerosoleja laitteen läheisyydessä sen ollessa toiminnassa.
- Älä laita uunin sisälle käytön aikana tulenarkoja nesteitä (esimerkiksi alkoholia).
- Älä koskaan etsi vuotoja avotulen avulla.
- Älä liitä kaasumallisia laitteita verkkoihin, joissa on hiilimonoksidia tai muita myrkyllisiä aineita sisältäviä kaasuja.
- Asenna laite asianmukaisiin tuuletusolosuhteisiin, joissa on riittävä ilmanvaihto tunnissa. Varmista, että tuuletusjärjestelmä, olipa se millainen tahansa, toimii tehokkaasti koko laitteen toiminta-ajan.
- Jos käytetään kierrätyskupulisävarustetta (kondensaatio tai hajuton), varmista, että ilmanvaihtojärjestelmä on riittävä asennettua tehoa varten sekä ilmanvaihtoa koskevien kansallisten ja paikallisten asetusten ja säännösten mukainen.
- Uunin virheellinen tuuletus voi olla vaarallista käyttäjän terveydelle ja johtaa käyttöhäiriöihin, riittämättömiin kypsennystuloksiin ja laitteiston mahdolliseen vaurioitumiseen. Valmistajan takuu ei kata uunin virheellisen tuuletuksen suoraan aiheuttamia vaurioita.
- Palamiseen tarvittavan ilman ja tuuletusilman virtausta ei saa tukkia.
- Kun uuni on toiminnassa ja kuuma, avaa luukku aina varovasti äkillisesti poistuvan kuuman ilman tai höyryn varalta.
- Seuraavat toimenpiteet on jätettävä erikoiskoulutuksen saaneen valtuutetun henkilökunnan tai asiakaspalvelun sellaisten tyntekijöiden suoritettavaksi, joilla on käytössään kaikki asianmukaiset suojavarusteet (A.2 *Henkilönsuojaimet*), työkalut, välineet ja apukeinot ja joilla on mahdollisuus pyytää valmentajaa toimittamaan huolto-opas:
  - Asentaminen ja kokoonpano
  - Sijoittaminen
  - Sähköliitäntä
  - Laitteen puhdistaminen, korjaaminen ja suunnittelematon huolto
  - Laitteen hävittäminen
  - Työskentely sähköjärjestelmän parissa
  - Kaasuasennus/-liitäntä ja kaasumuunnos;

A.4 Laitteeseen asennetut suojukset

Suojukset

Laitteessa on

- kiinteät suojukset (esim. kotelot, kannet, sivupaneelit jne.), jotka on kiinnitetty laitteeseen ja/tai runkoon ruuveilla tai pikakiinnittimillä ja jotka voidaan irrottaa tai avata ainoastaan työkaluilla tai vastaavilla apuvälineillä; siksi käyttäjä ei saa irrottaa

tai peukaloida näitä osia. Valmistaja ei vastaa millään tavalla vahingoista, jotka ovat aiheutuneet niiden peukaloinnista tai käytön laiminlyönnistä
- keskinäislukitut liikkuvat suojukset (ovi), jotka avataan laitteen sisäosien käsittelyä varten
- laitteen sähköjärjestelmien saranoidut luukut tai ovet, jotka voidaan avata vain työkalujen avulla. Luukkua tai ovea ei saa avata, kun laite on kytketty verkkovirtaan.

A.5 Laitteeseen tai sen lähelle kiinnitettävät turvallisuusmerkinnät

Kielto	Merkitys
	Turvalaitteiden irrottaminen on kielletty
	Tulipalon sammuttaminen vedellä on kielletty (sähköosissa)
	Pidä laitetta ympäröivä alue puhtaana ja vapaana tulenaroista aineista. Älä säilytä tulenarkoja aineita tuotteen läheisyydessä

Vaara	Merkitys
	Varo, kuuma pinta
	Hengenvaarallisen sähköiskun vaara (sähköosissa jännitetietojen kanssa)
	palamisriski

A.6 Ennakoitavissa oleva virheellinen käyttö

Virheelliseksi käytöksi katsotaan kaikenlainen tämän käsikirjan vastainen käyttö. Laitteen toiminnan aikana ei saa suorittaa muita töitä tai toimenpiteitä, jotka katsotaan virheellisiksi ja jotka yleensä voivat aiheuttaa riskejä käyttäjille tai vahingoittaa laitteistoa. Virheelliseksi käytöksi katsotaan

- laitteen huollon, puhdistuksen ja säännöllisten tarkistusten laiminlyönti
- rakennemuutokset tai toimintalogiikan muuttaminen
- suojusten tai turvalaitteiden muuntaminen
- käyttäjien, erikoisasiantuntijoiden ja huoltohenkilöiden henkilönsuojainten käytön laiminlyönti
- epäsopivien välineiden (työkalujen, portaiden jne.) käyttö
- palavien ja tulenarkojen tai muuten yhteensopimattomien tai työhön kuulumattomien aineiden jättäminen laitteen läheisyyteen
- laitteen väärä asennus;
- sellaisten sopimattomien esineiden tai tarvikkeiden asettaminen laitteen sisään, jotka voivat vaurioittaa laitetta tai aiheuttaa tapaturmia tai saastuttaa ympäristöä
- laitteen päälle kiipeäminen
- laitteen käyttäminen käyttötarkoituksen vastaisesti
- muut sellaisia riskejä aiheuttavat toimintatavat, joita valmistaja ei voi poistaa.

A.7 Riskit, joita ei voi poistaa

Laitteen käyttöön liittyy vaaroja, joita ei ole voitu täysin poistaa suunnittelun keinoin tai sopivien suojusten avulla. Tässä käsikirjassa kuitenkin varoitetaan käyttäjää näistä vaaroista esittämällä tarkasti millaisia henkilönsuojaimia käyttäjien tulee käyttää. Vaarojen välttämiseksi jätä riittävästi vapaata tilaa yksikköä asentaessasi.

Vaaratilanteiden välttämiseksi laitetta ympäröivät alueet on aina
- pidettävä vapaina esteistä (tikkaat, työkalut, säiliöt, laatikot jne.)
- pidettävä puhtaina ja kuivina
- pidettävä hyvin valaistuina.

Ohjeiden täydellistämiseksi seuraavaan on koottu laitteen käyttöön jäljelle jäävät riskit. Mainittuja toimintatapoja on pidettävä väärinä, ja ne ovat siis ankarasti kiellettyjä.

Jäännösriskit	Vaaratilanteen kuvaus
Liukastuminen tai kaatuminen	Käyttäjä voi liukastua lattialla olevan veden, minkä tahansa nesteen tai lian vuoksi.
Palovammat ja hankaumat (esim. vastukset, kylmät vuoat, jäähdytyspiirin lamellit ja putket)	Käyttäjä koskettaa tarkoituksella tai vahingossa laitteen sisäisiä osia ilman suojakäsineitä.
Hengenvaarallinen sähköisku	Kosketus sähköosiin huoltotöiden aikana, kun virtaa ei ole katkaistu sähkötaulusta
Putoaminen	Käyttäjä tekee toimenpiteitä laitteelle nousten huonolle jalustalle (esim. askelmat tai tikkaat) tai kiipeää laitteen päälle.
Puristuminen tai loukkaantuminen	Erikoishenkilöstö ei mahdollisesti kiinnitä ohjauspaneelia oikein avatessaan teknisen tilan. Paneeli voi sulkeutua äkillisesti.
Kuormien kaatuminen	Laitteen tai pakkauksen siirtämisen aikana käytetään sopimattomia nostolaitteita, tai välineitä tai kuorma ei ole tasapainossa.
Kemikaalivaarat	Kemikaalikosketus (esim. pesuaine, huuhteluaine, kalkinpoistoaine jne.) ilman sopivia suojavarusteita. Lue aina käyttämäsi tuotteen käyttöturvallisuustiedotteet ja etiketit.
Äkillinen sulkeminen	Laitteen tavanomainen käyttäjä saattaa yhtäkkiä tarkoituksella sulkea kannen / oven / uunin luukun (varustelu riippuu laitteen tyypistä).

A.8 Laitteen puhdistaminen

TÄRKEÄÄ
Laite tulee pitää kunnossa ja puhtaana sen tehon ja turvallisuuden takaamiseksi.

- Älä koske laitteeseen märin käsin tai kun olet paljain jaloin.
- Käytä turvaportaita, kun joudut korjaamaan korkeita koneita.
- Ennen minkään puhdistustoimenpiteen aloittamista laite on asetettava turvalliseen tilaan.
- Noudata säännöllistä ja erikoishuoltoa varten määritettyjä tehtäviä. Varoitusten noudattamatta jättäminen voi aiheuttaa vaaroja henkilöstölle.
- Älä ruiskuta laitteeseen vettä äläkä käytä höyrypuhdistinta tai korkeapainepesuria.

A.9 Ennakoiva kunnossapito

Turvallisuuden ja tehokkaan toiminnan varmistamiseksi Electrolux Professional SpA: n valtuutettujen huoltoteknikoiden on huollettava laite 12 kuukauden välein Electrolux Professional SpA: n huolto-oppaiden mukaisesti. Pyydä lisätietoja paikallisesta Electrolux Professional SpA:n huoltoliikkeestä.

A.10 Osat ja lisävarusteet

Käytä vain alkuperäisiä lisävarusteita ja/tai varaosia. Muiden kuin alkuperäisten lisävarusteiden ja/tai varaosien käyttäminen saa valmistajan alkuperäisen takuun raukeamaan, ja laite ei ehkä tällöin enää vastaa turvastandardia.

A.11 Käyttöä ja huoltoa koskevat turvaohjeet

- Laitteen käyttöön liittyvät vaarat ovat pääasiassa mekaanisia tai lämmön ja sähkön aiheuttamia. Riskit on pyritty poistamaan ja minimoimaan mahdollisuuksien mukaan:
  - joko suoraan suunnittelun keinoin
  - tai epäsuorasti suojusten ja turvalaitteiden avulla.
- Mahdolliset häiriötilanteet ilmaistaan käyttöpaneelin näytössä.
- Huoltotoimenpiteiden aikana on olemassa kuitenkin riskejä, joita ei voida poistaa ja joita on pyrittävä välttämään erityisten toimintatapojen ja varotoimien avulla.
- Tarkastus-, puhdistus-, korjaus- ja huoltotöiden suorittaminen liikkuville osille on kielletty. Työntekijät on tehtävä tietoisiksi tästä kiellosta selkeiden varoituskilpien avulla.
- On varmistettava, että kaikkien turvalaitteiden asianmukainen toiminta ja sähkökaapeleiden eristys tarkistetaan säännöllisesti ja vioittuneet osat vaihdetaan uusiin.

Mikäli laitteen käytössä ilmenee jokin huomattava häiriö (esimerkiksi oikosulku, johdon irtoaminen liittimestä, moottorin toimintahäiriö, sähköjohtojen suojaputkien kunnon heikkeneminen jne.), laitteen tavanomaiseen käyttöön määrätyn henkilön tulee toimia seuraavien ohjeiden mukaisesti:

- Sammuta laite välittömästi ja katkaise kaikki syötöt (sähkö, kaasu, vesi).

Lue käsikirja ennen kuin teet laitteelle mitään toimenpiteitä. Siinä kuvataan oikeat menettelytavat, ja se sisältää tärkeitä turvallisuusohjeita.

A.12 Laitteen huolto

- Tarkastus- ja huoltovälit riippuvat laitteen käyttöolosuhteista ja ympäristöolosuhteista (pöly, kosteus jne.), joten täsmällisiä aikavälejä ei voida määrittää. Suositeltavaa on kuitenkin huoltaa laite huolellisesti ja säännöllisesti huoltoseisokkien minimoimiseksi.
- On suositeltavaa solmia huoltopalvelun kanssa sopimus koneen ennakoivaa ja säännöllistä kunnossapitoa varten.
- Ennen minkään huoltotoimenpiteen aloittamista laite on asetettava turvalliseen tilaan.
- Laitteen tehokkaan ja asianmukaisen toiminnan varmistamiseksi on oleellisen tärkeää, että huoltotoimenpiteet tehdään säännöllisesti käsikirjan ohjeita noudattaen.

B TAKUU

B.1 Takuuehdot ja poissulkemiset

Jos tämän tuotteen ostoon sisältyy takuu, takuu annetaan paikallisten määräysten mukaisesti edellyttäen, että laitteisto on asennettu ja sitä käytetään sen käyttötarkoituksen ja laitteiston mukana toimitettujen asiakirjojen mukaisesti.

Takuu on voimassa, kun asiakas on käyttänyt vain alkuperäisiä varaosia ja suorittanut huollon Electrolux Professionalin paperimuodossa tai sähköisessä muodossa saataville asetetun käyttö- ja huoltodokumentaation mukaisesti.

Electrolux Professional suosittelee Electrolux Professionalin hyväksymien puhdistus-, huuhtelu- ja kalkinpoistoaineiden käyttämistä optimaalisten tulosten saamista varten ja tuotteen pitämiseksi kunnossa pitkään.

Electrolux Professionalin takuuseen eivät sisälly seuraavat:

- huoltomatkaan liittyvät kulut, kun tuote toimitetaan ja noudetaan
- asennus
- koulutus laitteen käyttöön tai toimintaan
- kulutus- ja vaihto-osien vaihto (ja/tai toimitus), elleivät syynä ole materiaalivirheet tai valmistusviat, joista on ilmoitettu yhden (1) viikon kuluessa vian ilmenemisestä
- ulkoisen johdotuksen korjaus
- valtuuttamattomien korjausten tulosten korjaaminen sekä minkä tahansa vahingon, toimintahäiriön tai tehon heikkenemisen paranteleminen, kun sen syynä ja/tai perusteena on
  - sähköjärjestelmien tehoton ja/tai epänormaali toiminta (virta, jännite tai taajuus, mukaan lukien piikit ja/tai katkot)
  - riittämätön tai katkennut virran, höyryn, ilman tai kaasun syöttö (mukaan lukien epäpuhtaudet ja/tai muut tekijät, jotka eivät vastaa kulloisenkin laitteen teknisiä vaatimuksia)
  - putkituksen osat, komponentit tai kuluvat puhdistustuotteet, joita valmistaja ei ole hyväksynyt
  - asiakkaan huolimattomuus, väärinkäyttö, virheellinen toimintatapa ja/tai soveltuvan laitedokumentaation sisältämien käyttö- ja hoito-ohjeiden laiminlyöminen
  - mukaan lukien peukalointi, muokkaukset ja korjaukset valtuuttamattomien ulkopuolisten osapuolten toimesta
  - Muiden kuin alkuperäisten osien käyttäminen (esim.: kulutusmateriaalit, kuluvat osat tai varaosat).
  - ympäristöolosuhteet, jotka aiheuttavat lämpöön liittyvää kuormitusta (esim. ylikuumenemista tai jäätymistä) tai kemiallista kuormitusta (esim. korroosiota tai hapettumista)
  - tuotteen sisään tai tuotteeseen liitetyt vieraat esineet
  - onnettomuudet tai poikkeukselliset olosuhteet
  - kuljetus ja käsittely, mukaan lukien naarmut, lovet, lohkeamiset ja/tai muut tuotteen pintaan tulleet vauriot, paitsi jos tällaisen vahingon syynä ovat materiaalivirheet tai valmistusviat ja niistä on ilmoitettu yhden (1) viikon kuluessa toimituksesta, ellei muuta ole sovittu
- tuote, jonka alkuperäinen sarjanumero on poistettu tai jota on muutettu tai joka ei ole selvästi luettavissa
- lamppujen, suodattimien ja minkä tahansa kulutusosien vaihto
- lisävarusteet ja ohjelmistot, joita Electrolux Professional ei ole hyväksynyt tai määrittänyt.

Electrolux Professionalin takuu ei ole voimassa, eikä valmistaja vastaa millään tavalla vahingoista, jos tuotteeseen tai sen laiteohjelmistoon/ohjelmistoon/ohjelmointiin tehdään minkäänlaisia muutoksia.

Takuuseen eivät kuulu määräaikaishuoltoon liittyvät toimet (mukaan lukien tällöin vaadittavat osat) eikä puhdistusaineiden toimittaminen, ellei niitä ole erityisesti lisätty paikalliseen, paikallisten ehtojen ja sääntöjen alaiseen sopimukseen.

Tarkista valtuutettujen huoltopisteiden luettelo Electrolux Professionalin verkkosivustolta.

C YLEISTÄ

VAROITUS
Katso "*VAROITUS ja turvallisuustiedot*".

C.1 Johdanto

Tämä käyttöopas antaa eri laitteistoja koskevia tietoja. Käyttöoppaan sisältämät tuotekuvat ovat ainoastaan esimerkkejä.

Huomaa, että käsikirjan kuvat ja kaaviot eivät ole oikeassa mittakaavassa. Ne toimivat lisäyksinä kirjoitettuihin ohjeisiin antaen lyhyen yhteenvedon, mutta eivät kuvaa laitetta tarkasti.

Laitteen asennuskaavioissa olevat numeroarvot on annettu millimetreinä ja/tai tuumina.

C.2 Käyttötarkoitus ja rajoitukset

Laite on tarkoitettu elintarvikkeiden kypsentämiseen. Se on tarkoitettu yhteisökäyttöön.

Kaikenlainen muu käyttö katsotaan käyttötarkoituksen vastaiseksi.

HUOM!
Valmistaja ei vastaa käyttötarkoituksen vastaisesta käytöstä.

C.3 Tarkastukset

Laitteiden korkealaatuinen toiminta ja tehokkuus on varmistettu laboratoriotestien avulla.

TÄRKEÄÄ
Vain 20 ritilän mallit: Uunia tulee käyttää toimitetun telineen tai lisävarusteluettelossa lueteltujen sopivien telineiden kanssa.

Laite on toimitettaessa käyttövalmis.

Testien läpäisyn (silmämääräinen tarkastus – sähkö-/kaasutesti – toimintatesti) takaavat ja todistavat tätä koskevat liitteet.

C.4 Tekijänoikeudet

Tämä käsikirja on tarkoitettu ainoastaan käyttäjän ohjekirjaksi ja sen saa luovuttaa kolmansille osapuolille vain Electrolux Professional SpA:n luvalla.

C.5 Käsikirjan säilyttäminen

Käsikirja on säilytettävä ehjänä koko laitteen käyttöiän ajan aina sen lopulliseen käytöstäpoistoon saakka. Jos laite luovutetaan, myydään, vuokrataan tai annetaan leasingkäyttöön, tämän käsikirjan tulee seurata laitetta.

C.6 Käsikirjan kohderyhmä

Tämä käsikirja on tarkoitettu seuraaville henkilöille:

- Laitteen käyttäjien työnantaja ja työpaikan vastuuhenkilö.
- Laitteen normaaliin käyttöön osallistuva henkilöstö.
- pätevä henkilökunta – huoltopalvelu (katso huoltokäsikirjaa).

C.7 Määritelmät

Seuraavassa on määritelmät tärkeimmille käsikirjassa käytetyille termeille. Lue nämä määritelmät huolellisesti ennen muiden osien lukemista.

Käyttäjä	Laitteen asennus-, säätö-, käyttö- ja huoltohenkilökunta, puhdistus- ja korjaustöitä suorittavat henkilöt sekä kuljetukseen osallistuvat henkilöt.
Valmistaja	Electrolux Professional SpA tai muu huoltoliike, jonka on valtuuttanut Electrolux Professional SpA.
Laitteen normaaliin käyttöön osallistuva henkilöstö	Käyttäjät, jotka ovat saaneet ohjeet ja koulutuksen laitteen normaaliin käyttöön liittyviin toimenpiteisiin sekä siihen liittyviin vaaroihin.
Huoltopalvelu tai pätevä henkilökunta	Valmistajan valmentama/kouluttama henkilö, joka ammattitaitonsa, kokemuksensa, erityiskoulutuksensa sekä tapaturmantorjuntamääräysten tuntemuksen perusteella pystyy arvioimaan laitteella suoritettavat toimenpiteet ja tunnistamaan ja välttämään mahdolliset vaarat. Hän on mekaniikan, sähkötekniikan ja elektroniikka-alan jne. ammattilainen.
Vaara	Mahdollisten vammojen ja terveysvaarojen aiheuttaja.
Vaaratilanne	Mikä tahansa tilanne, jossa käyttäjä altistuu yhdelle tai useammalle vaaralle.
Riski	Mahdollisten vammojen tai terveysvaarojen todennäköisyyden ja vakavuuden yhdistelmä vaaratilanteessa.
Suojaukset	Turvatoimenpiteet, jotka sisältävät erityisten teknisten menetelmien käytön (suojukset ja turvalaitteet) käyttäjien suojaamiseksi vaaroilta.
Suojus	Laitteen osa, jota käytetään erityisellä tavalla suojauksen aikaansaamiseksi fyysisen esteen avulla.
Turvalaite	Laite (muu kuin suojus), joka poistaa vaaran tai vähentää sitä. Laitetta voidaan käyttää yksinään tai yhdessä suojuksen kanssa.
Asiakas	Henkilö, joka on ostanut laitteen ja/tai joka päättää sen käytöstä ja käyttää sitä (esimerkiksi yritys, yrittäjä tai yhtiö).
Hengenvaarallinen sähköisku	Sähkövirran vahingossa tapahtuva purkautuminen ihmiskehoon.

C.8 Vastuu

Valmistaja ei vastaa millään tavalla vahingoista ja toimintahäiriöistä, jotka ovat aiheutuneet:

- tämän käsikirjan ohjeiden noudattamisen laiminlyönnistä
- korjausten suorittamisesta sääntöjen vastaisesti ja muiden kuin varaosaluettelon sisältämien varaosien käytöstä (muiden kuin alkuperäisten varaosien ja lisävarusteiden asentaminen ja käyttäminen voi haitata laitteen toimintaa ja saada valmistajan alkuperäisen takuun raukeamaan)
- asiantuntemattomien henkilöiden suorittamista toimenpiteistä
- valtuuttamattomista muutoksista tai toimenpiteistä
- puuttuvasta, puutteellisesta tai riittämättömästä huollosta
- laitteen väärästä käytöstä
- ennakoimattomista poikkeustilanteista
- laitteen käytöstä asiantuntemattoman ja/tai kouluttamattoman henkilöstön toimesta
- käyttömaassa voimassa olevien työpaikkaa koskevien turvallisuus-, hygienia- ja terveysmääräysten noudattamatta jättämisestä.

Valmistaja ei vastaa:

- vaurioista, jotka johtuvat käyttäjän tai asiakkaan tekemistä omavaltaisista muutoksista tai muunnoksista,
- käyttöoppaan sisältämistä epätäsmällisyyksistä, mikäli ne johtuvat paino- tai käännösvirheistä.

Työnantaja tai työpaikan vastuuhenkilö tai tekniseksi tukihenkilöksi määritetty henkilö on vastuussa työntekijöiden käyttöön annettavien, sopivien henkilösuojainten määrittämisestä ja valitsemisesta käyttömaassa voimassa olevien määräysten mukaisesti.

Mahdolliset asennusta, käyttöä ja huoltoa koskevien ohjeiden lisäykset, jotka valmistaja katsoo tarpeelliseksi toimittaa asiakkaalle, on säilytettävä yhdessä käsikirjan kanssa, johon ne olennaisesti kuuluvat.

D KONEEN NORMAALI KÄYTTÖ

D.1 Laitetta käyttävän henkilöstön ominaisuudet

Asiakkaan tulee varmistaa, että laitteen normaaliin käyttöön osallistuva käyttöhenkilöstö on saanut riittävän koulutuksen ja osaa suorittaa tehtävänsä.

Toimenpiteen suorittajan täytyy:

- ovat lukeneet käsikirjan ja ymmärtäneet sen sisällön
- ovat saaneet riittävän koulutuksen ja ohjeistuksen tehtävien suorittamiseksi turvallisesti
- ovat saaneet erityiskoulutuksen laitteen asianmukaista käyttöä varten.

TÄRKEÄÄ
Asiakkaan tulee varmistaa, että oma henkilöstö on ymmärtänyt annetut ohjeet ja erityisesti laitteen käyttöön liittyvää turvallisuutta ja työhygieniaa koskevat asiat.

D.2 Laitteen käyttöä koskevat perusvaatimukset

- Laitteen erityiskäyttömenetelmien tuntemus ja erityistä kokemusta laitteen käytöstä.
- Riittävä yleissivistys ja perustason tekninen tuntemus käsikirjan sisällön lukemiseksi ja ymmärtämiseksi – piirrosten, merkkien ja kuvamerkkien oikea tulkinta mukaan lukien.
- Riittävät tekniset taidot käsikirjassa kuvatun vastuualueen mukaisten toimenpiteiden suorittamiseksi turvallisesti.
- Työhygienia- ja työturvallisuusmääräysten tuntemus.

E TUOTTEEN KUVAUS

E.1 Laite

Malli 6–10 GN

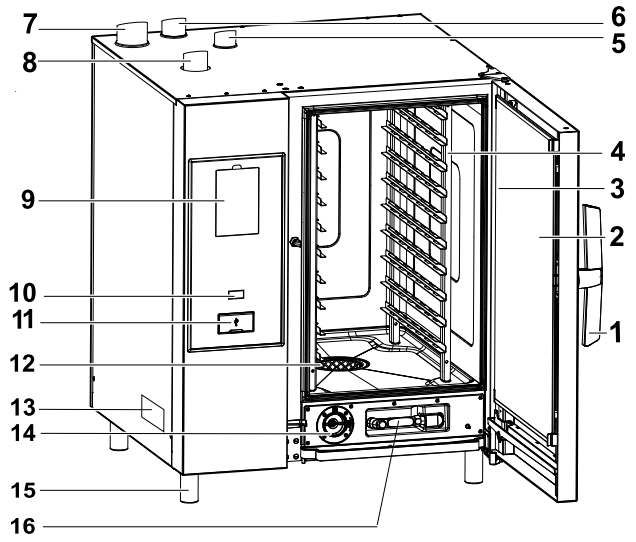

Malli 20 GN

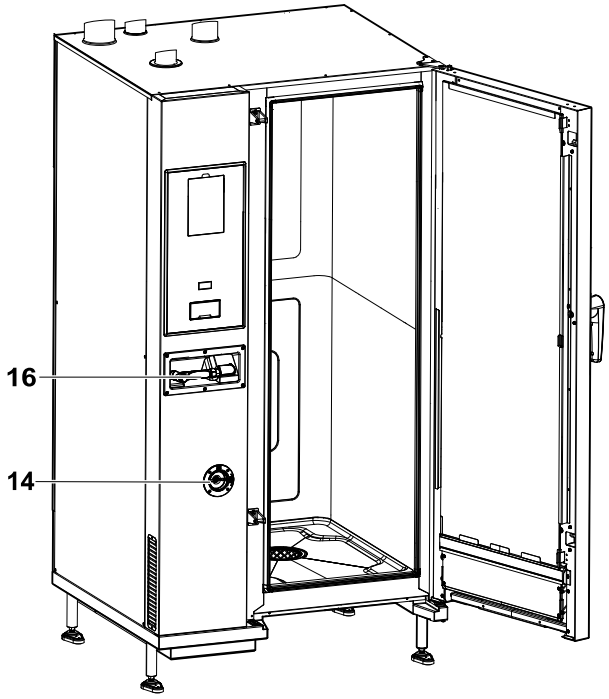

1. Luukun kahva (muoto riippuu mallista)
2. Kolminkertainen lasiluukku
3. Led-palkki uunitilan valaistusta varten
4. Ritilöiden tuki
5. Uunitilan poistokaasun lämmönvaihdin (kaikki kaasumallit)
6. Höyryn poisto (sähkö- ja kaasumallit)
7. Höyrykehittimen poistokaasu (kaasumallit joissa kuumavesisäiliö)
8. Ilman tulot (sähkö- ja kaasumallit)
9. Ohjauspaneeli – näyttö
10. Virtakytkin
11. USB-muistitikkuportti
12. Uunitilan suodatin – pesuainetablettien paikka (uunitilan pesu)
13. Tyyppikilpi
14. Kalkinpoisto-/huuhteluaineen lokero
15. Jalat
16. Käsisuihkupuhdistusyksikkö, mallikohtainen

HUOM!
Käsisuihku toimii ainoastaan uunin ollessa kytkettynä toimintaan.

E.2 Käyttö – Johdanto

Tässä käsikirjassa annetaan ohjeita ja tietoja, jotka ovat tärkeitä uunin asianmukaista ja optimaalista käyttöä varten. Lisätietoja laitteen ominaisuuksista ja kypsennystehosta saat laitteen jälleenmyyjältä.

- Älä aseta vuokia tai muita keittiövälineitä uunin päälle, jotta ne eivät tuki savun ja höyryn poistoputkia.
- Älä sijoita esineitä (esim. vuokia) uunin pohjan alle välttääksesi tukkimasta jäähdytysilman tulo- ja poistoaukkoja.

TÄRKEÄÄ
20 ritilän malleissa käytä puhdistusjaksoja ainoastaan siten, että vaunu on uunin sisällä. Se auttaa tiivistämään alaosan aukot uunitilan ja oven välillä.

- Vältä ruokien suolaamista uunissa erityisesti kostuttavien ohjelmien aikana.
- Älä laita uunin sisälle käytön aikana tulenarkoja nesteitä (esimerkiksi alkoholia).

TÄRKEÄÄ
Kun 6, 10 ja 20 ritilän uunimallien asennus on tehty (tornisennus mukaan lukien), tarkista, millä korkeudella ylemmät vuoat laitetaan uuniin. Jos tarpeen, kiinnitä seuraava tarra (sisältyy toimitukseen) uunin etupintaan ja ***1,6 metrin korkeudelle lattiasta tai korkeammalle***.

VARO
Palovammojen välttämiseksi älä laita nesteitä sisältäviä astioita (tai tuotteita, jotka kypsyessään tulevat nestemäisiksi) hyllyille, jotka ovat yli 1,6 metrin korkeudella lattiasta. Näin vältetään roiskuminen käsittelyn aikana.

Ruokien sijoittaminen uuniin

Ritilöiden määrä		MALLIT					
		6 GN 1/1	6 GN 2/1	10 GN 1/1	10 GN 2/1	20 GN 1/1	20 GN 2/1
Suurin uunin täyttömäärä	Kg	30	60	50	100	100	200
Vuokien maksimikuormitus	Kg	15	30	15	30	15	30

Uunit 20 GN 2/1, vain sähkömallit

Kypsennystehon parantamiseksi kypsennysjakson aikana aseta lisävarusteena hankittava “paneeli-ilmansuuntain“ vaunun ensimmäisen hyllyn päälle (katso alla oleva kuva – PNC-lisävaruste: 922445)

TÄRKEÄÄ
Toimitettu paneeli-ilmansuuntain täytyy irrottaa vaunusta **puhdistusjakson** ajaksi.

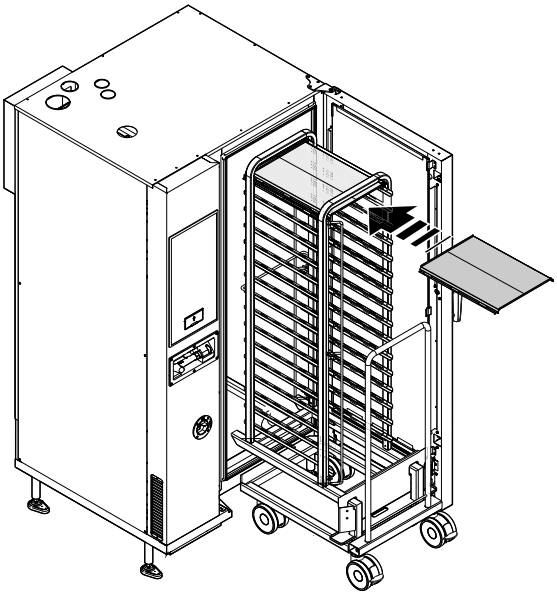

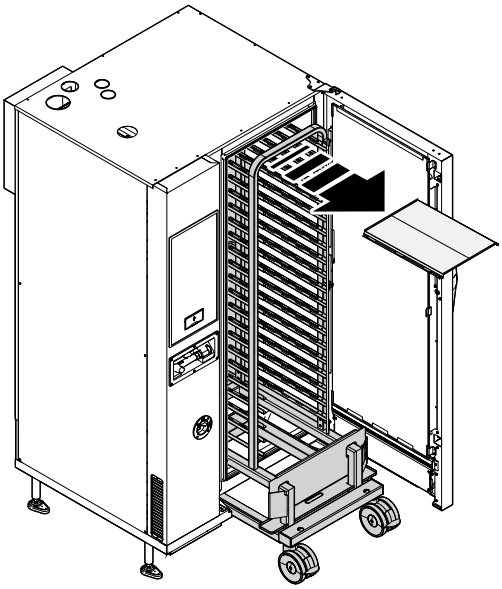

E.3 Uunin luukun avaaminen ja sulkeminen

Alla annetaan ohjeet uunin luukun sulkemista ja avaamista varten mallin mukaan.

Mallit 6 GN ja 10 GN

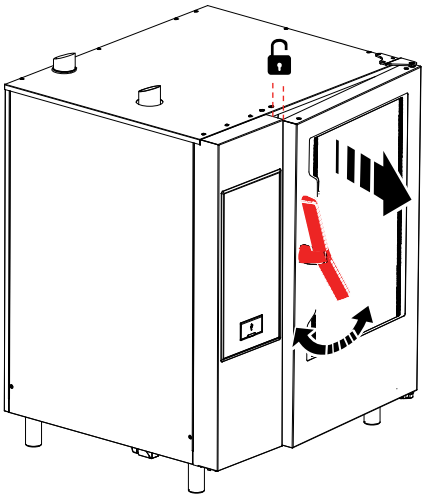

1. Käännä luukun kahva kokonaan myötäpäivään tai vastapäivään luukun avaamiseksi. Jos jokin kypsennysohjelma on käynnissä, se keskeytyy.
2. Luukun sulkemiseksi paina sitä uuniin päin, jotta se lukittuu.

Malli 20 GN

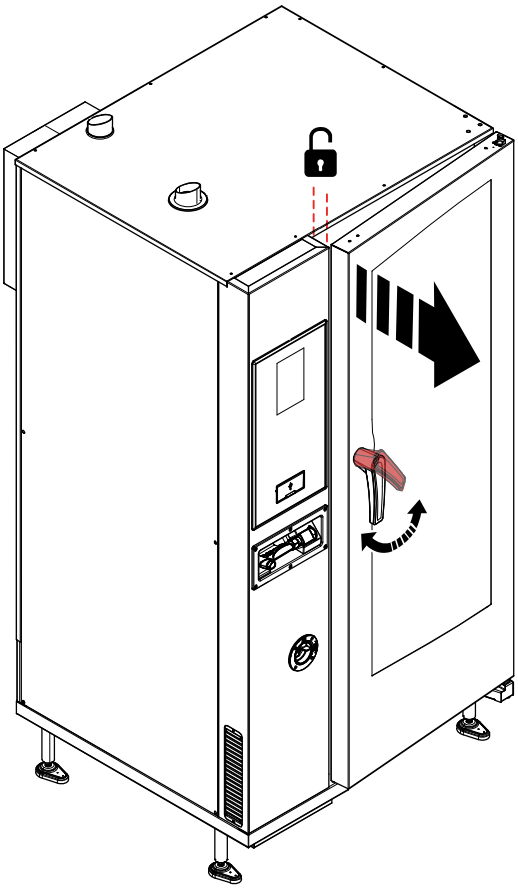

1. Luukku avataan kokonaan kääntämällä kahvaa 90°C vastapäivään. Jos jokin kypsennysohjelma on käynnissä, se keskeytyy.
2. Luukku suljetaan kääntämällä kahvaa 90°C vastapäivään, kunnes se pysähtyy, ja työntämällä luukkua uuniin päin.
3. Pidä luukkua painettuna uunia vasten ja käännä kahva takaisin pystyasentoon sen lukitsemiseksi.

E.4 Käyttöpaneeli

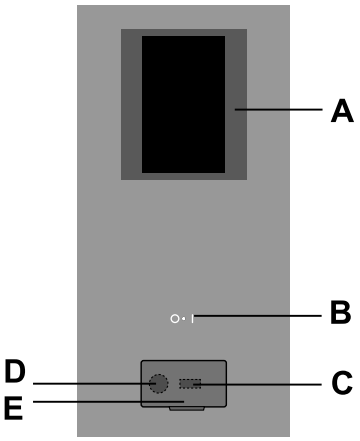

A. Kosketusnäyttö
B. Virtakytkin
C. USB-tikun tulo/lähtö
D. Lisävarusteen liitäntä
E. Avattava luukku

F KÄYTTÖ

F.1 UUNIN KYTKEMINEN TOIMINTAAN

Paina painikkeen “O – I“ puolta “I“ uunin kytkemiseksi toimintaan.

Paina saman painikkeen puolta “O“ uunin sammuttamiseksi.

TÄRKEÄÄ
Vain kaasumalleissa: odota 5 minuuttia ennen uudelleensytyttämistä.

HUOM!
Uunin poiskytkennän jälkeen jäähdytystuuletin voi edelleen toimia turvallisuussyistä.

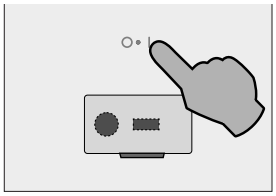

Näyttöön syttyy valo, ohjelmisto ladataan (ohjelmistoversio näkyy näytössä), ja hetken kuluttua näkyviin tulee oletusarvoisesti seuraava sivu MANUAALISESSA käyttötilassa.

Mallit joissa kuumavesisäiliö

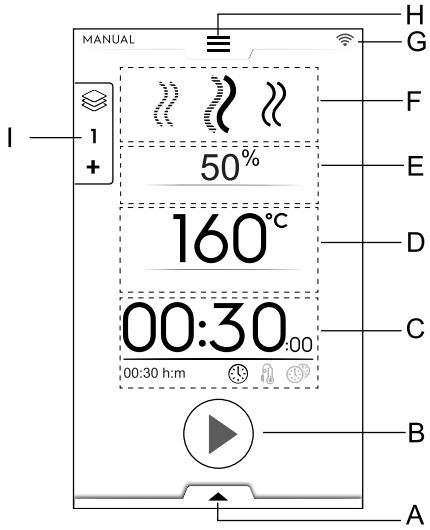

A. Alempi laatikko – Lisätoiminnot
B. Käynnistyspainikkeen alue
C. Aika / Paistomittari / MultiTimer-alue
D. Uunitilan lämpötila-alue
E. Uunitilan kosteutusalue
F. Kypsennysjaksojen alue
G. Verkkoyhteysalue
H. Ylempi laatikko – Päävalikko
I. Monivaihelaatikko

Mallit ilman kuumavesisäiliötä

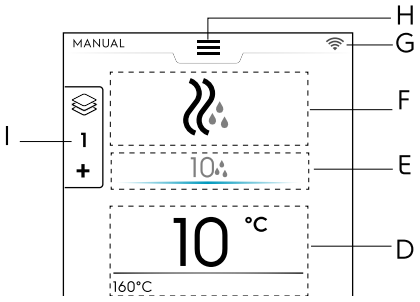

F.2 PÄÄVALIKKO

Tässä uunissa voidaan kypsentää ruokaa eri tavoilla ruoan tyypin ja omien tarpeiden mukaan, luoda ja tallentaa reseptejä ja ohjelmia, hakea ne käyttöön, ajastaa kypsennystoiminnot tai automaattinen puhdistus.

Aloitussivun päävalikossa on eri tapoja, jotka vastaavat uunin eri toimintoja.

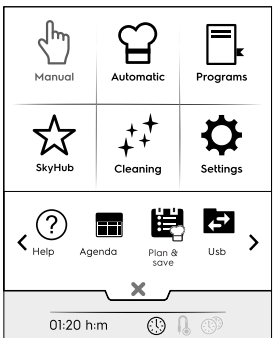

HUOM!
Kosketa aina ylempää laatikkoa siirtyäksesi päävalikossa.

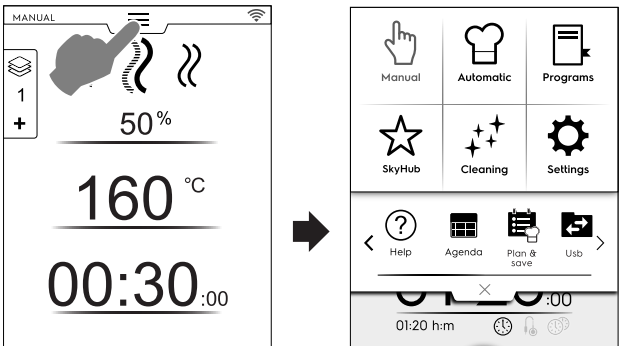

Kosketa päävalikon vastaavaa kuvaketta päästäksesi eri tapoihin.

Kypsennystavat

Manuaalinen tapa
“Manuaalinen“ tapa mahdollistaa kypsennysjaksojen mukauttamisen ja valinnan kiertoilma- yhdistelmä- ja höyryjaksojen välillä sekä kosteustason, ajan ja lämpötilan asettamisen (katso lukua F.6 *MANUAALINEN TAPA*).

Automaattinen tapa
“Automaattinen“ tapa mahdollistaa ruoan kypsentämisen nopeasti ja helposti valitsemalla vain ruoan ja kypsennystavan.

Asetettujen parametrien ansiosta kypsennystulokset ovat aina erinomaisia ja toistettavissa (katso lukua F.7 *AUTOMAATTINEN TAPA*).

Ohjelmatapa
“Ohjelmatavassa“ voidaan hakea aikaisemmin tallennetut reseptit ja palauttaa nopeasti jokaisen kypsennysjakson parametrit ja asetukset niiden käyttöön ottamiseksi (katso lukua F.8 *OHJELMATAPA*).

Aloitusnäyttötila (SkyHub/SoloMio)
“Aloitusnäyttö“-tila auttaa tallentamaan reseptejä hallinnoimalla niitä mukautetulla alueella (katso F.9 *KOTISIVUTILA (SKYHUB/SOLOMIO)* luku).

Muut tavat

Puhdistustapa
“Puhdistustavassa“ voidaan suorittaa sisätilan puhdistaminen ja kuumavesisäiliön kalkinpoistojakso, jos käytettävissä tässä mallissa.

Asetustila
“Asetustilassa“ voit mukauttaa uunin toiminnot ja asetukset käytön sujuvoittamiseksi.

< VIERITYSALUE Vaihtoehdot >

Ohje

Toiminto antaa QR-koodit, joiden avulla saat käyttöoppaan näyttöön laitteessasi (älypuhelimessa, tabletissa tai kannettavassa tietokoneessa). Katso lukua F.10 *OHJETAPA*).

AGENDA (MyPlanner/Calendar)

Toiminto sallii uunin toimintojen, kypsennys- ja puhdistusohjelmien suunnittelemisen tai muistutusten asettamisen aikataulujen mukaan (katso lukua F.11 *AGENDA-TILA (CALENDAR – MY PLANNER)*).

PLAN-N-SAVE/KYPSENNYKSEN OPTIMOINTI

Toiminto mahdollistaa peräkkäisten kypsennysjaksojen optimoimisen sähkön ja veden kulutuksen vähentämiseksi siirtymisvaiheissa (katso lukua F.13 *PLAN&SAVE/KYPSENNYKSEN OPTIMOINTITAPA*).

SKYDUO/MATCH (lisävaruste)

HUOM!
Vaihtoehto on käytettävissä vain tietyissä malleissa ja tietyillä lisävarusteilla.

Toiminto voidaan aktivoida pyynnöstä ja se toimii yhdessä pätevän henkilökunnan asentamien liitäntälaitteiden kanssa. Sen avulla uuni voidaan yhdistää tehojäähdyttimeen (katso lukua F.14 *SKYDUO/MATCH-TILA (riippuen mallista – valinnainen)*).

USB

USB-tapa sallii ohjelmien tai muiden tietojen lataamisen laitteeseen/laitteesta USB-muistitikun kautta. Katso lukua F.12 *USB-TAPA*.

F.3 KOSKETUSNÄYTÖN KOMENNOT/ TIEDOT JA NÄYTÖN VIESTIT

Tämän alueen kuvakkeet sallivat vuorovaikutuksen uunin kanssa tai vain antavat tietoja uunin tilasta tai liitetyistä lisävarusteista.

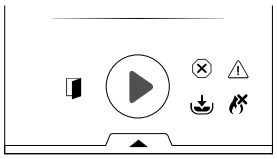

Kosketusnäytön komennot

Kosketa kuvaketta valinnan vahvistamiseksi ja/tai tallentamiseksi

Kosketa kuvaketta valinnan hylkäämiseksi tai ponnahdusikkunan sulkemiseksi

Kosketa kuvaketta palataksesi edelliseen valikkoon

Käynnistä ohjelma koskettamalla kuvaketta

Pysäytä käynnissä oleva ohjelma painamalla painiketta muutaman sekunnin ajan

Kosketa tätä kuvaketta siirtyäksesi sivuilla (vaakasuora vieritys) tai arvon kohottamiseksi/alentamiseksi

Kosketa tätä kuvaketta siirtyäksesi sivuilla (pystysuora vieritys)

Merkinantotiedot

Avoimen luukun varoituskuvake

Kuvake tulee näyttöön kun ovi on auki tai ei suljettu kunnolla

Kuumavesisäiliö täyttö- tai lämmitysvaiheessa
Ei saatavilla malleille, joissa ei ole kuumavesisäiliötä

Kuumavesisäiliö tyhjennysvaiheessa
Ei saatavilla malleille, joissa ei ole kuumavesisäiliötä

Kuumavesisäiliö lämmitysvaiheessa. Kuumavesisäiliön lämpötila on liian alhainen haluttua jaksoa varten.
Ei saatavilla malleille, joissa ei ole kuumavesisäiliötä

Vain kaasumalleissa:
Kaasupoltin[1]pois toiminnasta.
Aktivoi boilerin sytytysmekanismi uudelleen koskettamalla vihreätä liekin kuvaketta .

Ohjelmistopäivityksen muistutus (vain etäyhteydellä pilvipalveluun yhdistetyille uuneille)
Katso ohjelmiston päivittämistä koskevat ohjeet F.5.1 *Ohjelmiston etäpäivitys* kappaleesta.

Näytön viestit

Varoitukset

Näyttöön tulee ponnahdusikkuna, joka osoittaa käynnissä olevan varoituksen.

Estohälytyksen kuvake

Näytölle avautuvassa ponnahdusviestissä ilmaistaan, mikä hälytys on kyseessä. Kuvake pysyy näkyvissä, kunnes ongelma on ratkaistu. Hälytysluettelo (numero ja koodi) on kohdassa H.2 *Vikakoodit*.

Tiedot

Tietoviesti ilmoittaa jos jotain on vialla, jos menettely on päättynyt tai se täytyy toistaa ja niin edelleen.

F.4 LAATIKOIDEN ALUE

Laatikot ovat joissakin valikoissa avattavissa olevia lisävalikkoja, jotka sisältävät vaihtoehtoja ja toimintoja.

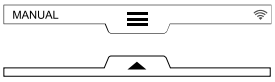

YLEMPI LAATIKKO

- Mahdollistaa päävalikon selaamisen.

1. Kyseessä voi olla ylemmän sisätilan poltin, alemman sisätilan poltin tai kuumavesisäiliön poltin.

– Ylemmän laatikon avaaminen:

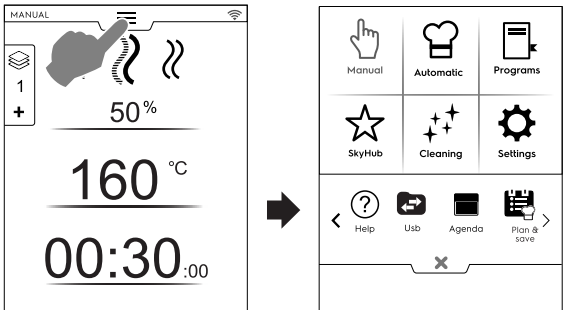

– Sivuilla siirtyminen:
Kosketa vieritysalueen nuolia.

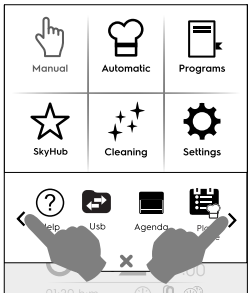

– Ylemmän laatikon sulkeminen:

Paina painiketta ✕ laatikon sulkemiseksi.

ALEMPI LAATIKKO

- Tästä laatikosta päästään muihin vaihtoehtoihin, lisävarusteisiin ja edistyneisiin ominaisuuksiin.
  – Alemman laatikon avaaminen:

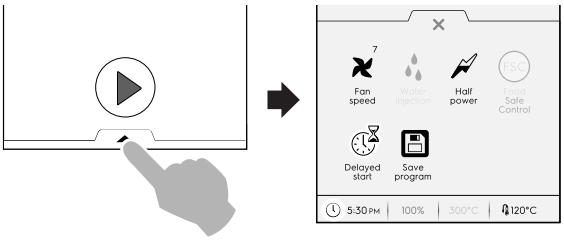

– Alemman laatikon sulkeminen

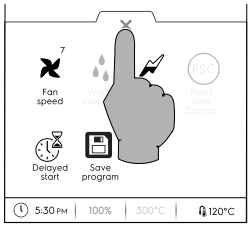

ALEMMAN LAATIKON toiminnot – Lisätoiminnot

Tässä laatikossa on muita asetuksia, lisävarusteiden hallinta ja edistyneitä toimintoja. Sen koostumus riippuu asetusparametreista ja vaihejaksosta.

Puhaltimen nopeustaso

- Kosketa tätä kuvaketta asettaaksesi puhaltimen nopeuden, tasot 1–7.
- Sulje koskettamalla kuvaketta ✕ ja asetus tulee käyttöön.
- Poista toiminto käytöstä kuvakkeilla ▭ / ▭.

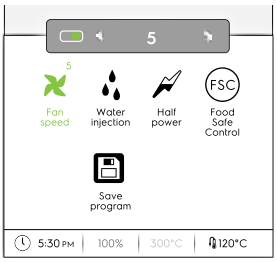

Veden suihkutus uunitilaan (**käytettävissä vain kiertoilmajaksoissa**)

Kosketa tätä kuvaketta uunitilan kosteustason lisäämiseksi kypsennysvaiheen alussa.

- Aseta veden suihkutuksen kesto (10 sekuntia – 30 minuuttia).
- Sulje koskettamalla kuvaketta ✕ ja asetus tulee käyttöön.
- Poista toiminto käytöstä kuvakkeilla ▭ / ▭.

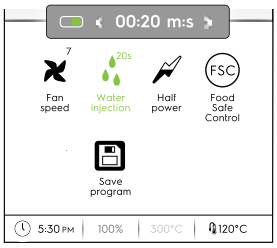

Alennettu teho

Kosketa kuvaketta asennetun tehon tehonhuipun rajoittamiseksi. Käytettävissä kaikissa kypsennysjaksoissa. Kun kuvake on valittu, se tulee vihreäksi.

Food Safe Control (FSC)

Toiminnon ottamiseksi käyttöön katso kappaletta *Elintarvikkeiden turvallisuuden tarkastus – Food Safe Control (FSC)* luvussa F.17 *ASETUKSET*.

FSC mahdollistaa ruoan mikrobiologisesti turvallisen tilan valvonnan kypsennyksen aikana (katso kappaletta *Elintarvikkeiden turvallisuuden tarkastus – Food Safe Control (FSC)*)

- Kosketa kuvaketta. Ponnahdusviesti pyytää valitsemaan riskitason välillä vakio tai korkea
- Aseta vaadittu ruoan kuvake riskin muuttamiseksi.
  Vastaava kuvake alemmassa laatikossa muuttuu asetuksen mukaan.

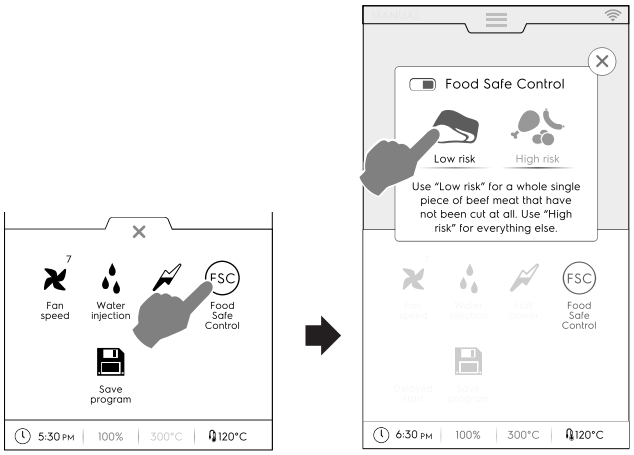

Ajastettu käynnistys

Tämän toiminnon avulla on mahdollista viivästää jakson käynnistymistä parempaan aikaan.

Kun ajastettu käynnistys on asetettu numeronäppäimistöllä ja on koskettu painiketta ⊙, näytössä näkyy vastaava kuvake ja valittu viiveaika. Laite aloittaa ajan laskennan.

Tallenna ohjelma

Kosketa kuvaketta kun haluat tallentaa ja säilyttää mukautettuja kypsennysjaksoja. Katso kappaletta *Ohjelman luominen ja tallentaminen* luvussa F.8 *OHJELMATAPA*.

F.5 UUNIN VERKKOYHTEYS

Jos uuni on etäyhteydellä yhdistetty pilvipalveluun, näytössä näkyy erilaisia kuvakkeita, jotka ilmaisevat yhteyden tilan.

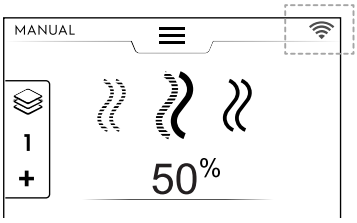

Yhteystilan kuvakkeet

Uuni on yhdistetty pilvipalveluun Wi-Fi-yhteydellä. Wi-Fi-signaali on **hyvä**.

Uuni on yhdistetty pilvipalveluun Wi-Fi-yhteydellä. Wi-Fi-signaali on **keskitasoinen**.

Uuni on yhdistetty pilvipalveluun Wi-Fi-yhteydellä. Wi-Fi-signaali on **heikko**.

Uuni on yhdistetty pilvipalveluun Ethernet-yhteydellä.

Jos yhteysongelmia esiintyy, lue ohjeet kohdasta H.3 *Uunin yhteysongelmat (ohjelmistoversion mukaisesti)*.

F.5.1 Ohjelmiston etäpäivitys

Jos uuni on yhdistetty pilvipalveluun ja “Ohjelmistopäivitykset“-toiminto on käytössä, se voi päivittää itsensä automaattisesti, kun uusi ohjelmistoversio tulee saataville.

Kun uuni kytketään päälle, näytössä näkyy ponnahdusilmoitus uudesta saatavilla olevasta ohjelmistosta.

Etäpäivitys voidaan suorittaa **välittömästi** tai **ohittaa**.

- Vahvista päivitys koskettamalla ✓-painiketta.

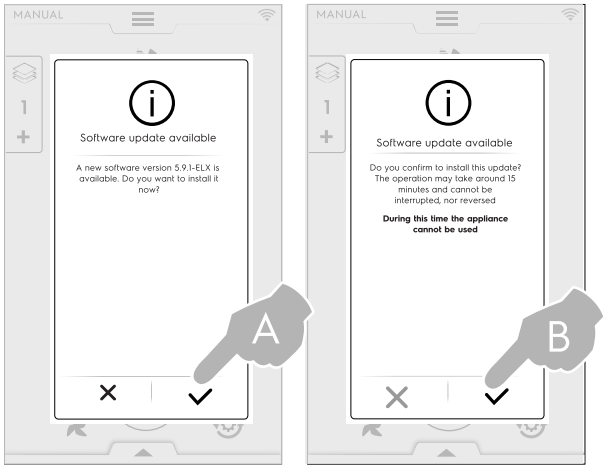

Uuni sammuu ja käynnistyy automaattisesti. Koko toimenpide kestää noin 15 minuuttia.

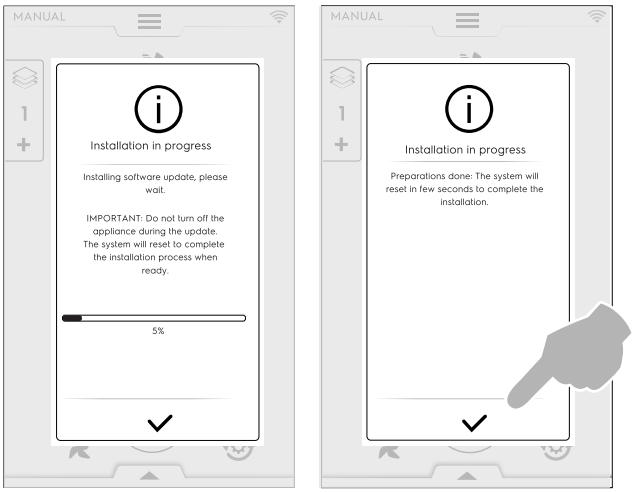

Ohjelmistopäivitys saattaa joskus epäonnistua. Voit silti jatkaa uunin käyttämistä ja yrittää myöhemmin uudelleen.

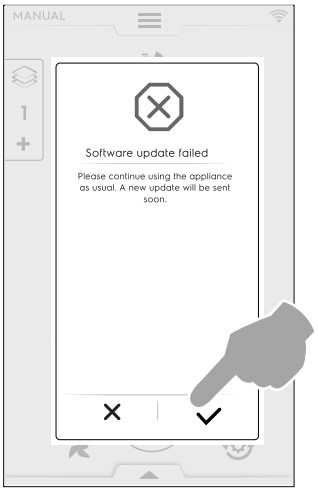

- Jos päivitys **ohitetaan**, ponnahdusilmoitus näytetään uudelleen (aina, kun uuni kytketään päälle).

  Ilmoituskuvake ⚙ pysyy näkyvissä. Päivitys voidaan käynnistää milloin tahansa koskettamalla kuvaketta.

F.5.2 “Yhteydet“-toiminnon ottaminen käyttöön / poistaminen käytöstä

- Uunin yhteystoiminnon voi ottaa käyttöön ja poistaa käytöstä valitsemalla “Asetukset“ ja sitten “Yhteydet“:

“Yhteydet“-toiminnon käyttöönotto

- Siirrä kytkin oikealle. Kuvake ▭ syttyy vihreänä.
  Yhteys pilvipalveluun, mukaan lukien ohjelmistopäivitykset, on otettu käyttöön.

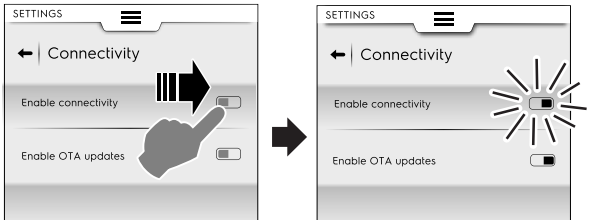

“Yhteyden“ poistaminen käytöstä

- Siirrä kytkin vasemmalle. Kuvake ▭ muuttuu harmaaksi.
  Yhteys pilvipalveluun, mukaan lukien ohjelmistopäivitykset, on poistettu käytöstä.

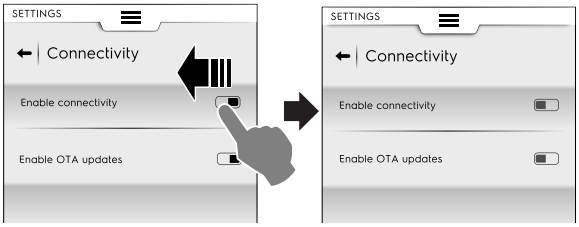

F.6 MANUAALINEN TAPA

F.6.1 PÄÄSIVU

Manuaalisessa tavassa näkyy seuraava **aloitussivu**:

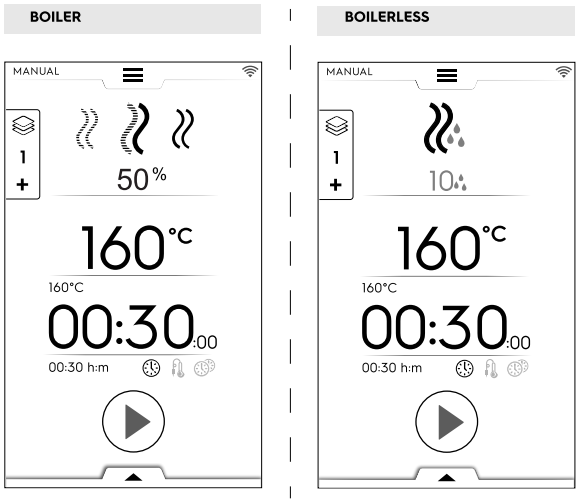

HUOM!
Voit muokata näytössä näkyviä arvoja aktivoimalla toiminnon: “Show real and set values“ (Näytä todelliset ja asetetut arvot). Katso kappaletta *Yleistä* luvussa F.17 *ASETUKSET*.

HUOM!
Voit muokata jaksoissa ehdotettuja oletusarvoja: katso kappaletta *Kypsennysjaksojen asetuspisteet* luvussa F.17 *ASETUKSET*.

F.6.2 KYPSENNYSOHJELMAT

Mallit joissa kuumavesisäiliö

KIERTOILMAJAKSO
Paistamista ja gratinoimista varten:
Enimmäislämpötila 300 °C.

YHDISTELMÄJAKSO
Höyrynkehitintä ja uunin lämmitysvastuksia käytetään samanaikaisesti kypsennettävän ruoan pitämiseksi mureana.
Enimmäislämpötila 300 °C.

HÖYRYJAKSO
Sopii erityisesti keittämiseen (lämpötila asetettu automaattisesti arvoon 100 °C.
Höyry alhaisella lämpötilalla varovaista kypsennystä varten, ilmatiiviissä paistopusseissa kypsennettäville ruoille sekä sulattamiseen (lämpötila 25 °C - 99 °C).
Kuumennettu höyry (lämpötila 101 °C – 130 °C).

Mallit ilman kuumavesisäiliötä

KIERTOILMAJAKSO
Enimmäislämpötila 300 °C.
Paistamista ja gratinoimista varten. Enimmäislämpötila 300 °C.

F.6.3 KYPSENNYSOHJELMAN ASETTAMINEN

1. Valitse jakso, esimerkiksi YHDISTELMÄ.

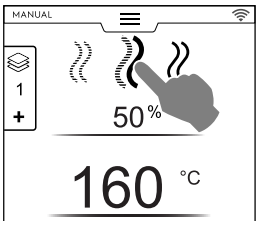

2. Tarvittaessa aseta vaadittu KOSTEUS.
   - Kosketa kosteusarvon riviä.
   - Anna uusi arvo numeronäppäimistöllä, joka tulee näyttöön.

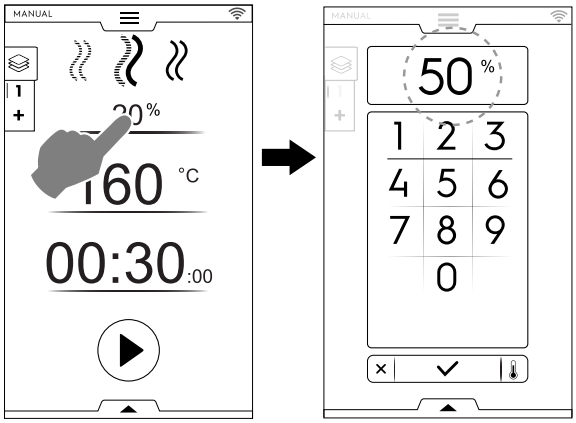

3. Aseta haluttu LÄMPÖTILA.[2]
   - Kosketa lämpötila-arvon riviä. Aseta uusi arvo numeronäppäimistöllä, joka tulee näyttöön.

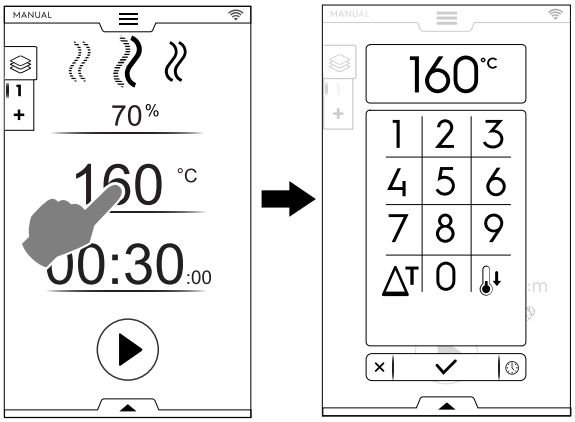

4. Aseta AIKA
   - Kosketa aika-arvon riviä. Aseta uusi arvo numeronäppäimistöllä.

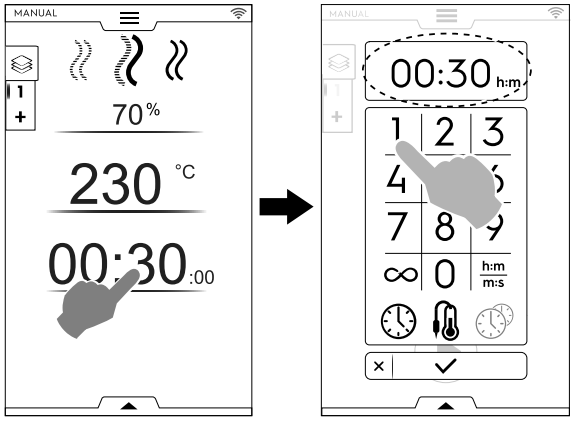

∞	Jatkuva kypsennysaika
h:m / m:s	Ajan näyttö
	Ruoka-anturi
	MultiTimer

TÄRKEÄÄ
Numeronäppäimistöllä päästään suoraan jakson seuraaviin vaihtoehtoihin palaamatta manuaalisen tavan ensimmäiselle sivulle.

- Kosketa kuvassa näkyvää painiketta päästäksesi lämpötilan ja ajan asetusvaihtoehtoihin:

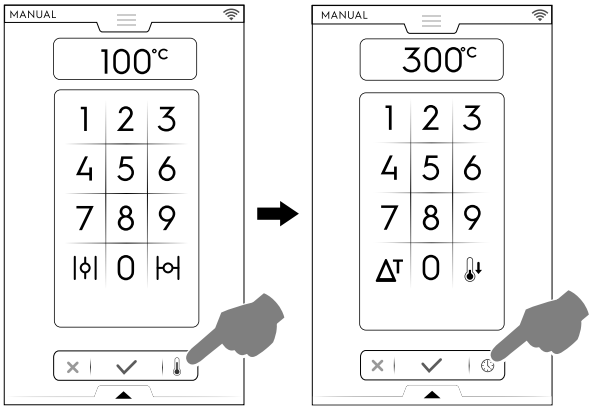

5. Kosketa painiketta ▶ asetetun kypsennysjakson käynnistämiseksi.

F.6.4 AJASTETTU KÄYNNISTYS

Ajastin on asetettava ennen KÄYNNISTYS-painikkeen koskettamista.

A. Avaa alempi laatikko ja kosketa vastaavaa kuvaketta (“A“).
B. Aseta käynnistysaika näyttöön tulevan näppäimistön (“B“) avulla ja sulje se painamalla painiketta ✕.

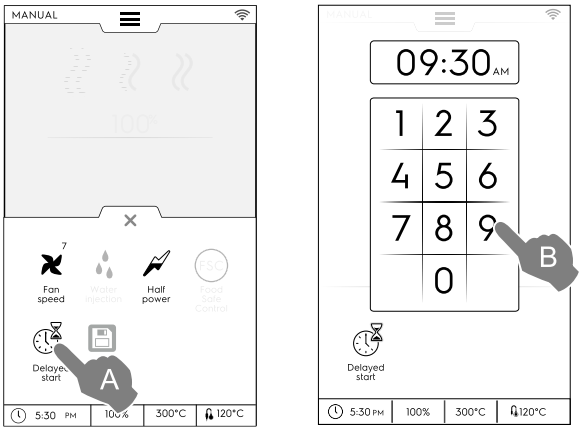

HUOM!
Jos haluat perua ajastetun käynnistyksen, avaa alempi laatikko uudelleen ja kosketa ajastetun käynnistyksen vihreätä painiketta. Sen värin tulee muuttua vihreästä valkoiseksi.

A. Näytössä näkyy asetettu kypsennysohjelma sekä ajastettu käynnistys. Kosketa painiketta ▶ sen vahvistamiseksi (“C“).

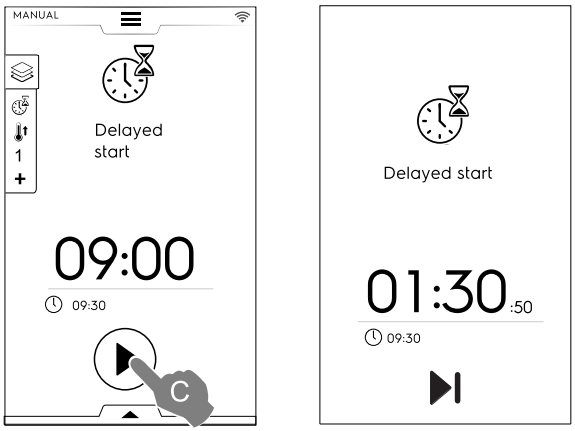

- Jos haluat uunin suorittavan esilämmityksen ajastetulle jaksolle, katso lukua F.17 *ASETUKSET* (Manuaalinen ⇨ Yleistä, ⇨) ja aktivoi toiminto “Ajastetun käynnistyksen esilämmitys“ (/).

2. Jatkuvan toiminnan aikana sisätilan lämpötila rajoittuu 30 minuutin jälkeen 260 C°:seen energian säästämiseksi. Asetettu lämpötila palautuu automaattisesti, kun ruoka asetetaan sisään.

Tässä tapauksessa uuni pyytää suorittamaan valmistelu-vaiheen (esilämmityksen) jaksolle asetettuna ajankohtana.

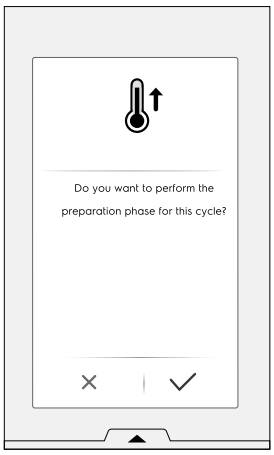

Laite aloittaa ajan laskennan. Näytössä näkyvät ajastetun käynnistyksen kuvake, jäljellä oleva aika ja asetettu käynnistymisaika.

Ajastuksen voi edelleen ohittaa ja käynnistää jakson välittömästi. Tällöin uuni aloittaa esilämmitysvaiheen.

F.6.5 KÄYNNISTYSASETUKSET

Automaattinen käynnistys

Kun tämä asetus valitaan, kypsennysohjelma käynnistyy suljettaessa luukku. KÄYNNISTYS-painiketta ei näy näytössä.

Automaattisen käynnistysvaihtoehdon aktivoimiseksi kaikissa tavoissa katso lukua F.17 *ASETUKSET* (Automaattinen käynnistys).

TÄRKEÄÄ
Kaasulaitteiden turvallisuusmääräysten vuoksi suosittelemme ottamaan käyttöön automaattisen käynnistyksen yhdessä “kahden kosketuksen“ toiminnon kanssa, jotta ohjelmaa ei käynnistetä vahingossa.

Kahden kosketuksen toiminto

Kun ohjelma käynnistyy luukun sulkemisella (automaattinen käynnistys), “kahden kosketuksen“ toiminto pakottaa käyttäjän asettamaan ja vahvistamaan ohjelman keston, jolloin hän asettaa ohjelman tietoisesti.

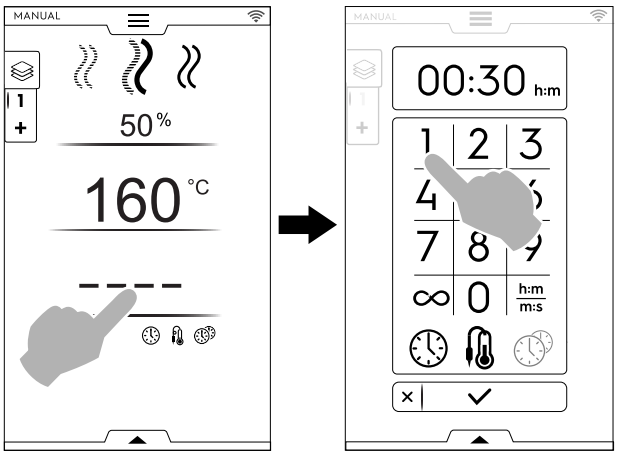

Jos haluat ottaa käyttöön “kahden kosketuksen“ toiminnon, ota yhteys valtuutettuun huoltoteknikkoon.

6. Esilämmitysvaihe (tai esijäähdytysvaihe) alkaa. Esilämmitys tai esijäähdytys valmistelee uunin lämpötilan ennen valitun jakson aloittamista.

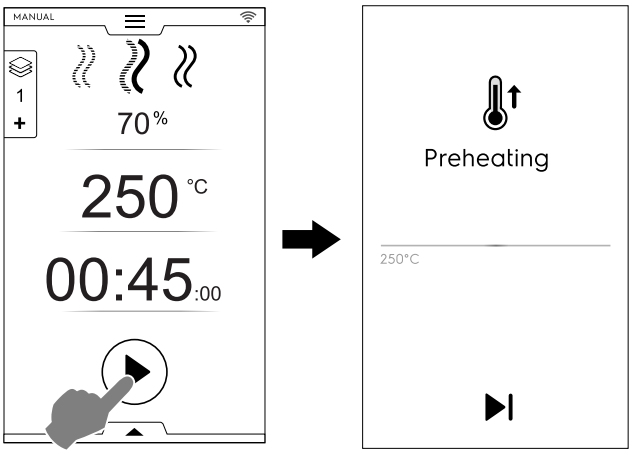

HUOM!
Jos sisätilan lämpötila on liian korkea, uuni pyytää viestillä avaamaan luukun jäähdytyksen nopeuttamiseksi.

Ohita esilämmitys/esijäähdytys

Ohita tämä vaihe ja siirry suoraan pääohjelmaan koskettamalla kuvaketta ▶|.

HUOM!
Tämä vaihe voidaan aktivoida tai poistaa käytöstä luvussa F.17 *ASETUKSET* (Manuaalinen ⇨ Yleiset ⇨ Kypsennyksen esilämmitys).

7. Esilämmityksen päättyessä kuuluu äänimerkki ja oven valo vilkkuu.
   Avautuu ponnahdusikkuna jossa näkyy viesti, että jakso voi alkaa.

1. Jos on valittu AIKAJAKSO: aseta ruoka laitteeseen ja sulje ovi jakson aloittamiseksi.
2. Jos on valittu PAISTOMITTARIJAKSO: aseta ruoka laitteeseen, aseta ruoka-anturi tuotteeseen ja sulje ovi jakson aloittamiseksi.

Ohjelman pysäyttäminen

Pysäytä ohjelma pitämällä painiketta ■ painettuna.

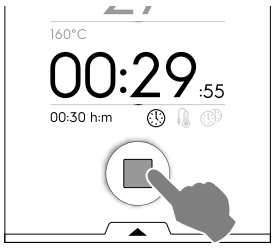

F.6.6 OHJELMAN LOPPU

3. Ohjelman lopussa laitteesta kuuluu muutamia merkkiääniä. Näytölle avautuvassa ponnahdusikkunassa on yhteenveto kulutuksesta, ajankäytöstä sekä käytetyistä toiminnoista.

Kosketa ✓ ja sulje ponnahdusikkuna.

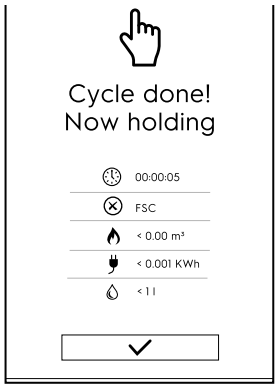

Laite aloittaa pidon.

	Ajan käyttö tunteina : minuutteina : sekunteina
	Käytetty lisätoiminto: FSC Food Safe Control FSC-toiminnon lopputarkistus on oikein.
	Käytetty lisätoiminto: FSC Food Safe Control FSC-toiminnon lopputarkistus ei ole oikein.
	Kaasun kulutus, m³
	Sähkön kulutus, kWh
	Veden kulutus, litraa

F.6.7 LÄMPÖTILA-ASETUKSET

(kaikki kypsennystavat)

ECO DELTA ΔT

- Kehittynyt kypsennysmenetelmä, jossa uunin lämpötila vaihtelee kypsennettävän ruoan keskikohdan lämpötilan mukaisesti. Uunin lämpötila säätyy automaattisesti ruoan sisälämpötilan (PAISTOMITTARI) mukaan siten, että lämpötilaero “(ECO DELTA)“ säilyy vakiona kypsennyksen alusta loppuun.

Delta lämpötila

Asetettavat arvot:	5–120°C

Tällä toiminnolla ruoka voidaan kypsentää korkeassa lämpötilassa, kypsyminen on hellävaraisempaa ja tasaisempaa ja ruoan paino laskee vähemmän.

ECO-DELTA-toimintoa voidaan käyttää vain yhdessä paistomittarin kanssa.

1. Lämpötilaa asettaessasi kosketa kuvaketta ΔT.
2. Anna vaadittu delta-arvo numeronäppäimistöllä. Vahvista painamalla painiketta ✓.

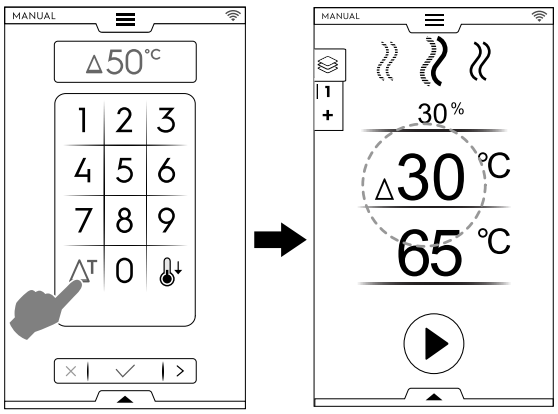

3. Kosketa anturikuvaketta ja anna haluamasi arvo.
4. Aseta paistomittari ruokaan (katso anturin käyttöohjeet kappaleesta *Miten paistomittaria käytetään*).
5. Sulje ovi ja paina painiketta ▶.

HUOM!
ECO DELTA -toiminnon poistamiseksi kosketa kuvaketta ΔT uudelleen.
Kun ECO DELTA on käytössä, tavasta “kypsennysaika“ siirrytään automaattisesti tapaan “paistomittari“, joka lukee ruoan sisälämpötilan (65 °C).

Tämä toiminto sopii erityisesti suurikokoisten ruokien kypsennykseen (yli 5 kg, esimerkiksi kokonainen kalkkuna, kinkku jne.).

JÄÄHDYTYS

- Nopea uunitilan jäähdytys siirryttäessä kypsennystavasta toiseen, alhaisemman lämpötilan tapaan.
  Sallii puhaltimen toiminnan ja veden automaattisen suihkutuksen myös oven ollessa auki. Toiminto ei ole käytettävissä, jos uunitilan lämpötila on yli 180 °C.

1. Kosketa painiketta .

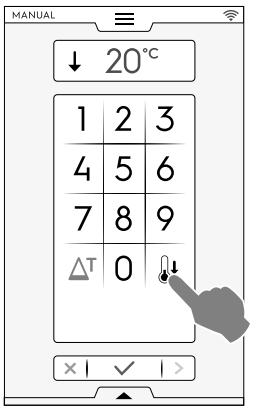

2. Anna lämpötila-arvo, joka uunin tulee saavuttaa seuraavaa kypsennystä varten.
3. Vahvista koskettamalla painiketta ✓.

F.6.8 KOSTEUSASETUS

HÖYRYJAKSO

- Kosteusarvo – 100 °C on kiinteä eikä sitä voi säätää.

YHDISTELMÄJAKSO – Kosteuden PROSENTTIMÄÄRÄ

01 %	On mahdollista säätää vaadittua kosteustasoa uunitilassa kypsennyksen aikana.

- Kosketa kosteusriviä. Anna uusi arvo numeronäppäimistöllä (esim. 50).
  Uuni saavuttaa ja pitää asetetun kosteuden koko kypsennysjakson ajan.

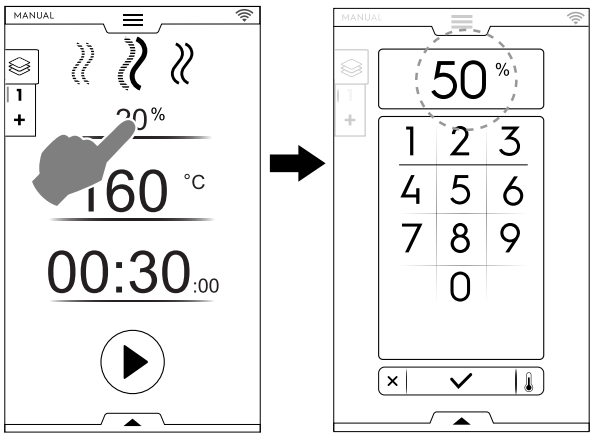

KIERTOILMAJAKSO – ILMAVENTTIILI

	Ilmaventtiili SULJETTU kypsennykseen suurella kosteudella (oletusarvo)

Mallit joissa kuumavesisäiliö

01 %	SÄÄDETTÄVÄ ilmaventtiili kypsennykseen, jonka kosteustaso on säädettävissä välillä 1–99 %, kosteutta voidaan poistaa, kun taso ylittää asetusarvon.

Vain boilerittomat mallit:

1–100 %

SÄÄDETTÄVÄ ilmaventtiili

HUOM!
Syötetystä arvosta riippumatta näytössä näkyvä arvo pyöristetään aina lähimpään kymmeneen (10, 20, 30, 40... 100).

Syötetty arvo	Näytetty arvo
0–4	0
5–14	10
15–24...	20...
85–94	90
95–100	100

	Ilmaventtiili AUKI hyvin kuivaa kypsennystä varten, se sallii kosteuden poistamisen tarvittaessa. Enimmäislämpötila 300 °C)

Venttiilin asetus (vain KIERTOILMAJAKSO)

- Kosketa vaihtoehtoa VENTTIILI SULJETTU

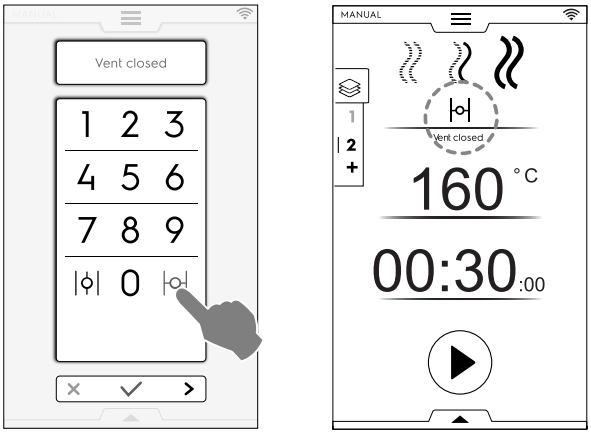

- KOSTEUSPROSENTIN valvonta
  Anna arvo numeronäppäimistöllä (esimerkiksi 30). Venttiiliä suljetaan vastaamaan kosteutta 30 %.

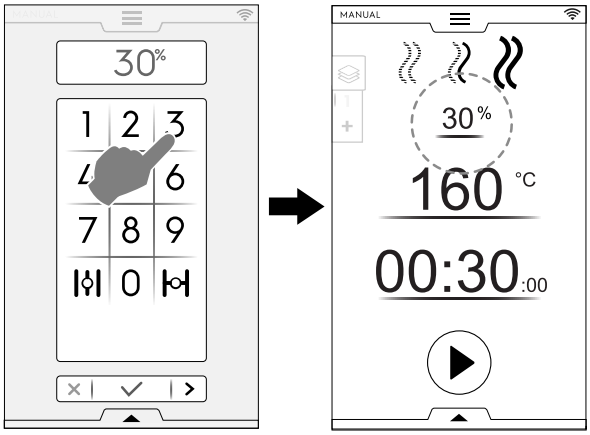

- Kosketa vaihtoehtoa VENTTIILI AUKI

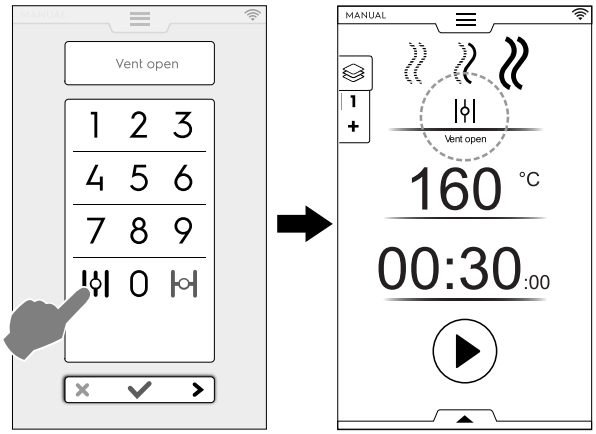

F.6.9 AIKA-ASETUS

	AIKAVAIHTOEHTO

JATKUVA KYPSENNYS

- Jos tämä vaihtoehto on aktivoitu, kypsennysjakso on päättymätön.

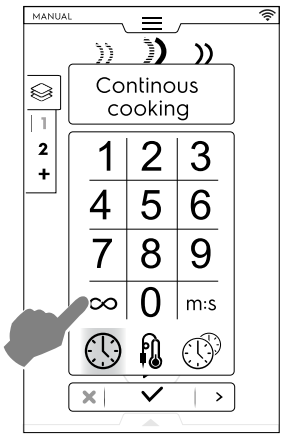

Pidä painettuna painiketta ◉ kun ruoka on kypsennetty.

AJAN NÄYTTÖ

- Jos tämä asetus aktivoidaan, näytössä näkyvä aika muutetaan tunneista/minuuteista minuutteihin/sekunteihin ja päinvastoin.

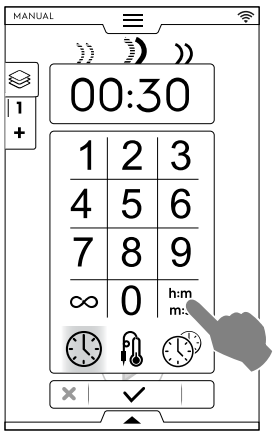

F.6.10 PAISTOMITTARIASETUS

Paistomittarin avulla kypsennettävän ruoan sisälämpötilaa voidaan valvoa tarkasti. Vaihtoehto poistaa käytöstä kypsennysajan asettamisen.

	PAISTOMITTARIVAIHTOEHTO

Anturin lämpötila

Asetettava arvo:	15–290°C

Kun asetettu arvo saavutetaan, uuni sammuu automaattisesti.

Anturityypit

	Säädettävä PAISTOMITTARI, joka mittaa tuotteen sisälämpötilan
	Säädettävä anturi tiedonsiirtoon USB-tikkuun.
	MONIPISTEINEN paistomittari, jonka varressa on kuusi anturia. Näin ruoan sisälämpötilan näyttö on oikein, vaikka mittarin kärki ei olisikaan tarkasti ruoan keskikohdassa (VAIN erityisissä malleissa).

Mallista riippuen uunit on varustettu MONIPISTEISELLÄ paistomittarilla tai YKSIPISTEISELLÄ paistomittarilla. MULTI-POINT-paistomittari, jonka varressa on kuusi anturia. Näin ruoan sisälämpötilan näyttö on oikein, vaikka mittarin kärki ei olisikaan tarkasti ruoan keskikohdassa.

Miten paistomittaria käytetään

1. Kosketa aikaa ja valitse vaihtoehto PAISTOMITTARI.

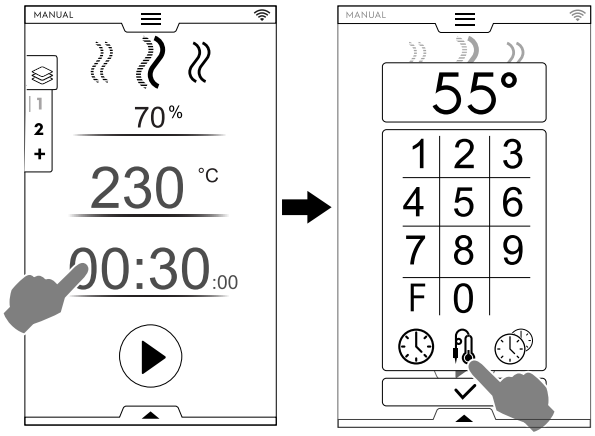

F	Pastörointikerroin (jos aktivoitu) Kosketa “F“ antaaksesi kertoimen arvon, joka täytyy saavuttaa kypsennysjakson päättyessä.

2. Valitse sopivin anturi ja anna anturin lämpötila numeronäppäimistöllä (esimerkiksi 55 °C).

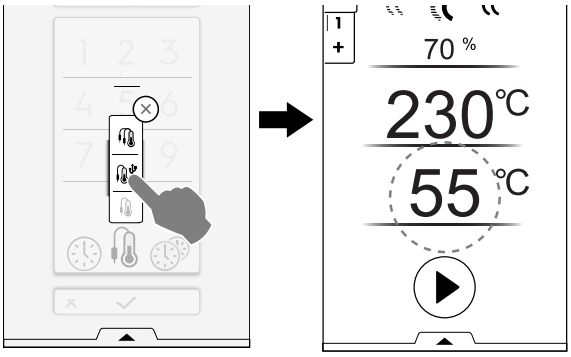

3. Paina painiketta ▶ jakson käynnistämiseksi.
   Odota, kunnes näyttö osoittaa, että esilämmitys (tai esijäähdytys) on päättynyt.
4. Avaa ovi, aseta ruoka uunitilaan.

VAROITUS
Palovammojen vaara. Avaa luukku aina varovasti, kun uuni on kuuma. Kuumaa ilmaa tai höyryä tulee äkillisesti ulos.

5. Ota paistomittari paikaltaan ja aseta se tuotteeseen painamatta liikaa.
   Varmista, että mittarin pää (anturiosa) on lähellä tuotteen keskikohtaa.
   On tärkeää sijoittaa anturi oikein keskelle tuotetta varmistaen, että kärki ei tule ulos ruoasta eikä se kosketa astiaa.

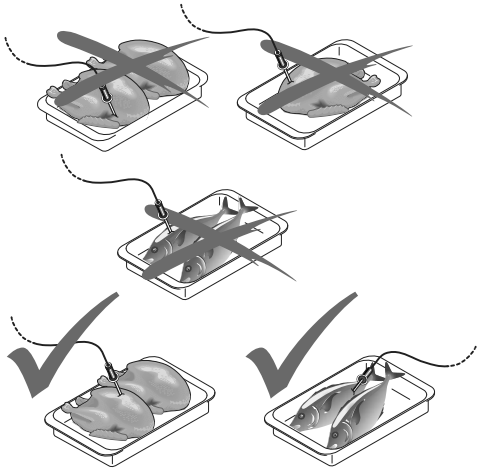

TÄRKEÄÄ
Paistomittari on tarkkuuskomponentti. Mittaria ei saa missään tapauksessa altistaa kolhuille tai työntää paistettavaan ruokaan tai poistaa siitä käyttämällä liiallista voimaa (erityisesti telineitä käytettäessä).
Takuu ei vastaa virheellisen käytön vuoksi vaurioituneiden paistomittareiden vaihdosta.

6. Sulje uunin luukku.
   PAISTOMITTARIJAKSO toimii.

Paistomittarijakson päättyminen

- Kun vaadittu tuotteen sisälämpötilan arvo saavutetaan, uuni sammuu automaattisesti. Näytössä näkyy kypsennysjakson kesto.

Paistomittarijakson poistaminen toiminnasta

- Jakso PAISTOMITTARI poistetaan käytöstä painamalla painiketta AIKA ⏲ ja asettamalla kypsennysaika. Toimenpide katkaisee automaattisesti paistomittarin toiminnan ja päinvastoin.
  Paistomittaritoiminto poistuu käytöstä myös kun uuni sammutetaan.

HUOM!
Tyhjiöpussissa olevia elintarvikkeita kypsennettäessä on käytettävä erityistä ulkopuolista paistomittaria (pyynnöstä saatavissa oleva lisävaruste), joka kytketään USB-porttiin. Varusteen mukana toimitetuista käyttöohjeista löytyy tietoja sen käytöstä.

USB-paistomittari

Jos asetetaan jakso käyttäen USB-paistomittaria ja paistomittari kytketään irti vastaavasta liitännästä, näyttöön tulee esilämmityksen jälkeen varoitus, jossa ilmoitetaan, että jakso keskeytyy 2 minuutin kuluessa.

- Jakson jatkamiseksi on kytkettävä USB-paistomittari takaisin ennen kuin 2 minuuttia kuluu umpeen.

F.6.11 MULTITIMER ASETUS

MultiTimer järjestelmässä jokaiselle reseptille (kana, perunat jne.) tai eri kannatintasoille asetetuille vuoille (taso 1 ylin vuoka, seuraavat tasot alemmille vuoille) voidaan asettaa eri aika.

Lisäksi tällä toiminnolla uunia voidaan käyttää à la carte -valikossa, jossa ruoka voidaan laittaa uuniin saman jakson aikana halutulla hetkellä.

HUOM!
Tätä toimintoa ei voi valita monivaihejaksossa.

MULTITIMER ASETUS

MultiTimer-asetuksen valitseminen

1. Kun asetat manuaalista ohjelmaa, valitse MultiTimer-asetus ja vahvista valinta.

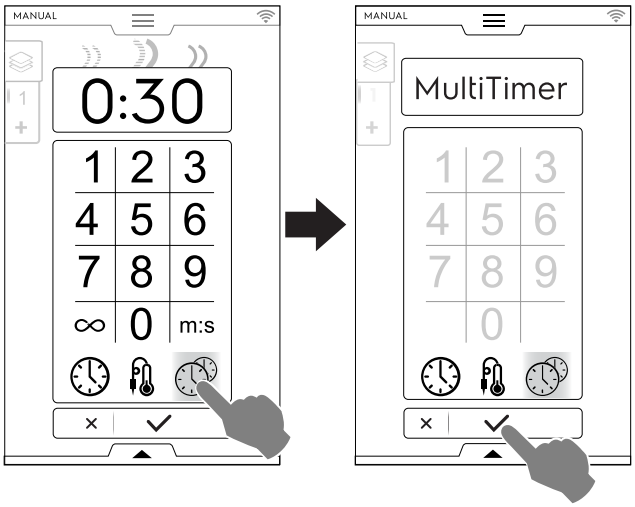

2. Kosketa näytön vasemmalla puolella olevaa MultiTimer-pystyriviä. Näytölle avautuu ponnahdusikkuna. Luo uusi esiasetus koskettamalla kutakin riviä: kirjoita uusi nimi näppäimistöltä ja vahvista lopuksi.

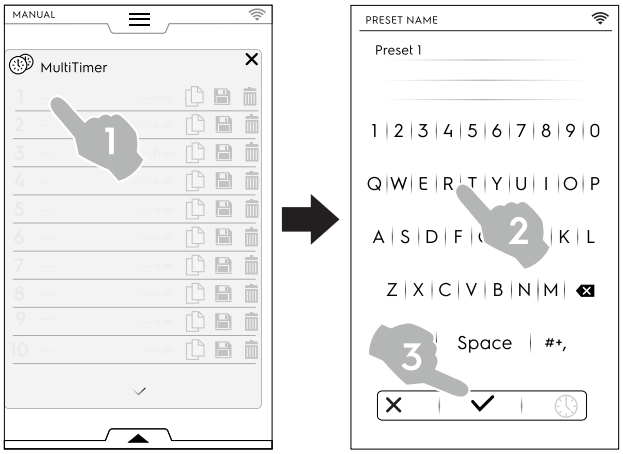

3. Aseta esiasetuksen kesto tai ruoan sisälämpötila. Tämän voi tehdä kahdella eri tavalla:
   - Antaessasi nimeä esiasetukselle siirry muokkaussivulle koskettamalla näppäimistön aikakuvaketta .

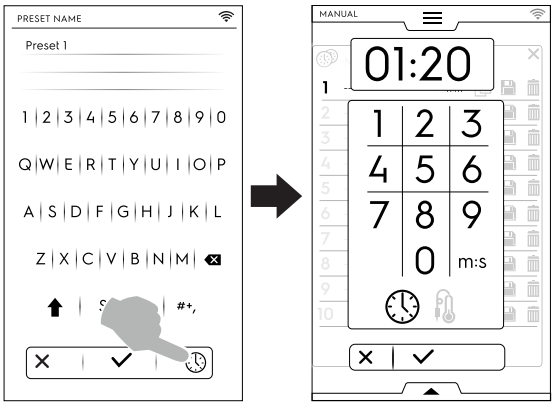

   - Kosketa rivin oikeassa reunassa olevaa aika-aluetta.

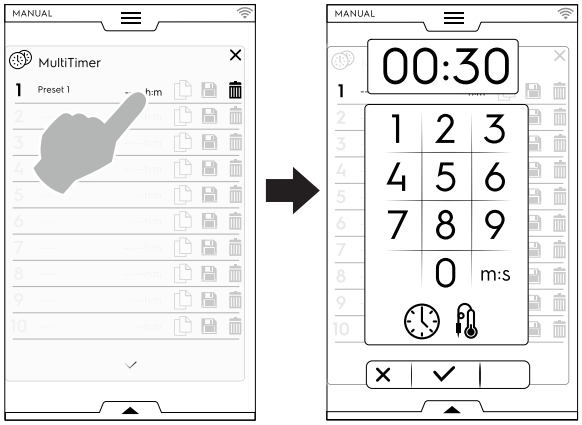

Kun luot useampia esiasetuksia, näytössä näkyvät lähinnä samanlaiset esiasetukset tai sellaiset, jotka ovat yhteensopivia juuri asetetun esiasetuksen kanssa.

- Kosketa “+“ ja luo ja lisää uusi esiasetus.

  Koskettamalla kuvaketta voit etsiä olemassa olevaa esiasetusta tai valita jonkin esiasetuksen ehdotetusta luettelosta.

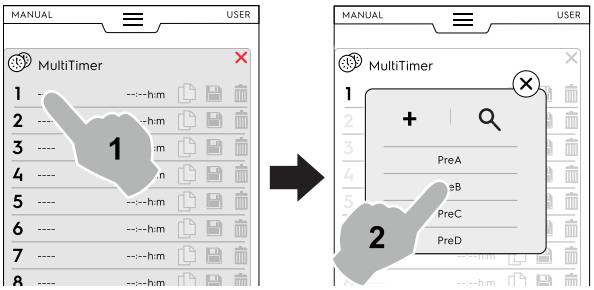

On mahdollista lisätä enintään 60 esiasetusta.

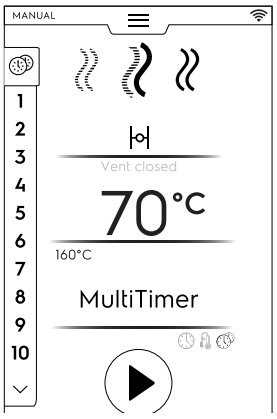

- Kun haluttu esiasetus on asetettu, oikealla olevat kuvakkeet ovat käytettävissä.

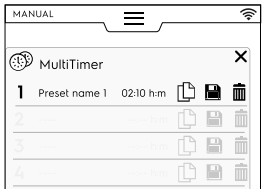

Voit hallita esiasetuksia seuraavasti:

	Kopioi esiasetus
	Tallenna esiasetus (käytettävissä vain uusille esiasetuksille)
	Poista esiasetus

- Ohjelmalle voidaan tehdä muita toimenpiteitä alemmassa laatikossa. Avaa alempi laatikko, jossa ovat seuraavat toiminnot:

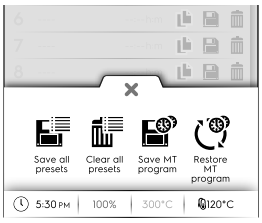

	Tallenna kaikki esiasetukset Tallentaa kaikki esiasetukset sen sijaan että tallentaisit ne yhden kerrallaan.
	Peruuta kaikki esiasetukset Poistaa kaikki esiasetukset sen sijaan että poistaisit ne yhden kerrallaan.
	Tallenna MT-ohjelma Tallentaa kaikki esiasetukset MultiTimer-ohjelmaksi.
	Lataa esiasetukset uudelleen Toiminto on käytettävissä vain MultiTimer-ohjelmassa, ja sen avulla voit ladata uudelleen MT-ohjelman poistetut esiasetukset.
	Lataa MT-ohjelmat Sallii MT-ohjelman lataamisen uudelleen.

4. Kosketa painiketta ▶ jakson käynnistämiseksi. Esilämmitys käynnistyy.
5. Avaa luukku, laita ruoka uuniin, paistomittari tuotteeseen (tarvittaessa) ja sulje luukku jakson käynnistämistä varten.

   Näkyviin tulee MultiTimer-sivuluettelo.

   Esiasetusten välillä uuni saattaa käynnistää lyhyen toimenpiteen, jolla uunitilan lämpötila mukautetaan kuhunkin esiasetukseen. Tällöin ajastin pysähtyy hetkeksi.

Näytössä näkyy enintään kolme esiasetusta: jäljellä oleva aika (tai anturin senhetkinen lämpötila) sekä nimi, jos se on olemassa. Esiasetukset näkyvät ylhäältä alas pienimmän ja suurimman jäljellä olevan ajan mukaan.

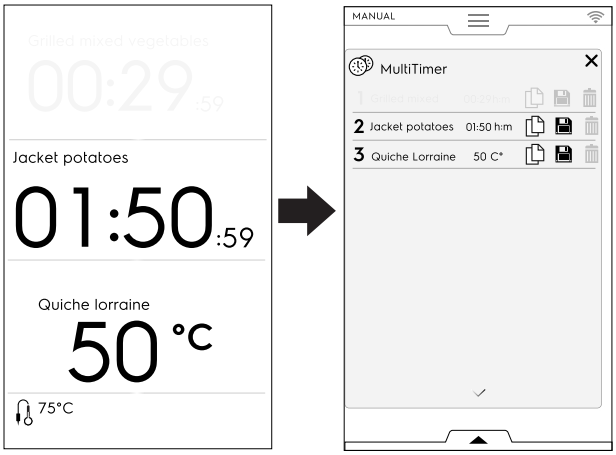

HUOM!
Näytönsäästäjä voidaan poistaa käytöstä: katso “Asetukset“-luvun kappale F.17.15 *MULTITIMER-asetukset*.

6. Kun esiasetusohjelma päättyy, laitteesta kuuluu muutamia merkkiääniä. Näytössä näkyy MultiTimer-sivuluettelo, jossa päättynyt esiasetus vilkkuu vihreänä. Avaa luukku ja ota ruoka pois uunista.

   Kun luukku on suljettu, päättynyt esiasetusohjelma katoaa näytöstä ja ohjelma jatkuu.

HUOM!
Esiasetusohjelman aikana voi lisätä muita esiasetuksia. Juuri lisätyn esiasetuksen viitenumero vilkkuu (valkoisena) luukun ollessa auki kehottaen laittamaan ruoan uuniin. Kun luukku taas suljetaan, esiasetuksen viitenumero lakkaa vilkkumasta.

7. Kun viimeinen esiasetus päättyy ja ruoka on otettu pois, pidä painettuna painiketta ■ kypsennyksen pysäyttämiseksi.

TÄRKEÄÄ
Kypsennysohjelman päättyminen voidaan asettaa, kun kaikki asetukset on suoritettu. Katso “Asetukset“-luvun kohta F.17.15 *MULTITIMER-asetukset*.

HUOM!
Käynnissä olevaa MultiTimer-ohjelmaa ei voi muokata.
Jakson parametreihin voi tehdä muutoksia tietyissä rajoissa vain silloin, kun uuni ei ole käytössä.

F.6.12 MONIVAIHELAATIKKO

Ruoan kypsennyksessä voidaan käyttää useaa eri toimintoa saman ohjelman aikana sen eri vaiheissa.

Uunissa on mahdollista käyttää ohjelmia, joissa on useita peräkkäisiä vaiheita (enintään 16 vaihetta).

Ohjelman aikana siirtyminen vaiheesta toiseen tapahtuu automaattisesti. Ohjelma pysähtyy automaattisesti kun kaikki vaiheet on suoritettu.

	MONIVAIHELAATIKKO

Monivaiheohjelman asettaminen

1. Aseta ensin kypsennysjakso (katso kappaletta F.6 *MANUAALINEN TAPA*).

2. Lisää uusi vaihe.
   Vaihe voidaan lisätä kahdella tavalla:
   - Kosketa kuvaketta “+“ monivaihelaatikossa.

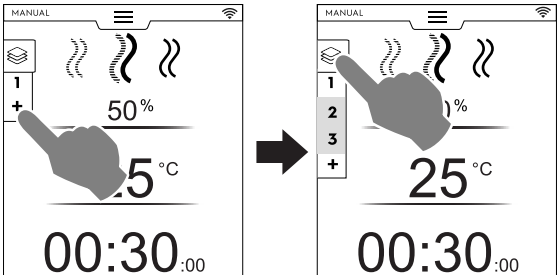

   Laite lisää vaiheita. Kosketa monivaihelaatikkoa tarkistaaksesi vaiheluettelon.
   Kosketa jokaista riviä uuden parametrin antamiseksi.
   - Avaa monivaihelaatikko ja kosketa kuvaketta “Lisää jakso“.

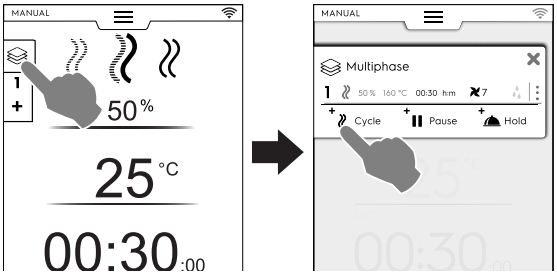

	Lisää jakso Lisää uusi vaihe koskettamalla kuvaketta.

Uuni lisää oletusarvovaiheet. Kosketa vaiheen riviä uusien parametrien antamiseksi.

	Lisää tauko Lisää taukovaihe koskettamalla kuvaketta.

	Lisää pito Lisää pitovaihe koskettamalla kuvaketta.

Pitovaiheen oletuslämpötila on 70 °C. Jos tarpeen, voit muuttaa sitä painamalla vastaavaa riviä.

HUOM!
PITOVAIHE näkyy aina luettelon lopussa eikä sitä voi siirtää tai kopioida.

On mahdollista lisätä enintään 16 vaihetta + pitovaihe.

3. Aseta uusien lisättyjen jaksojen parametrit ja käynnistä jakso koskettamalla ▶.

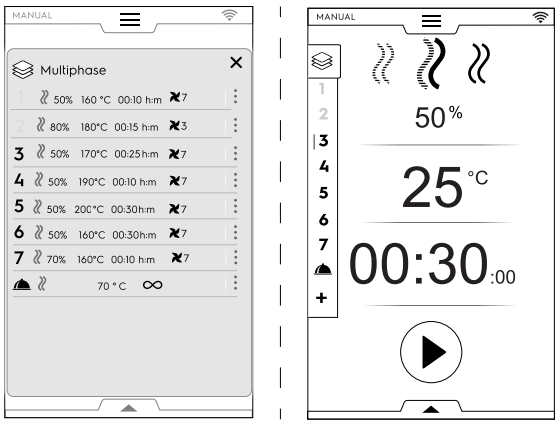

   Käynnissä oleva vaihe on korostettu vihreällä. Luettelossa harmaana näkyvät vaiheet on jo suoritettu.

TÄRKEÄÄ
Ohjelmaan voi lisätä vaiheita monivaiheisen ohjelman aikana.

Vaiheiden hallinta:

- Kosketa kolmea oikealla olevaa pistettä, niin näyttöön avautuu miniponnahdusikkuna, jossa ovat toiminnot Kirjoita, Siirrä, Kopioi ja Poista.

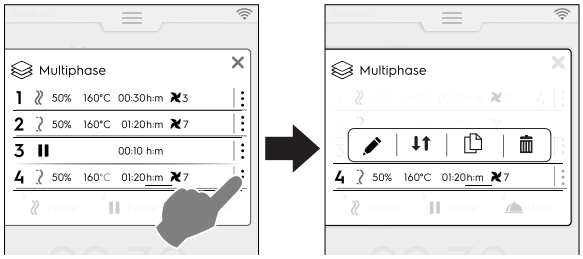

HUOM!
Ponnahdusikkuna avautuu vain, jos jakso ei vielä ole käynnissä.

- Kosketa punaista kuvaketta ✕ miniponnahdusikkunan sulkemiseksi.

	Kirjoita teksti

Kosketa tätä kuvaketta, kun haluat kirjoittaa tietyn vaiheen alussa näkyvän tekstin.

	Siirrä vaihe

Kosketa tätä kuvaketta vaiheen sijainnin muuttamiseksi.

Muiden vaiheiden numerot alkavat vilkkua.

Kosketa vaadittua vaiheen numeroa uuden sijainnin valitsemiseksi.

	Poista vaihe

Poista vaihe välittömästi koskettamalla tätä kuvaketta. Voit poistaa myös ajastetun käynnistyksen koskettamalla tätä kuvaketta.

	Kopioi vaihe

Jos vaiheita on vain yksi, vaihetta ei voi siirtää tai poistaa, mutta se voidaan kopioida.

TÄRKEÄÄ
Jos haluat säilyttää edellä kuvatut muutokset, tallenna aina ohjelma ja päällekirjoita se (käyttäen alempaa laatikkoa).

OHITUSTOIMINTO (käytettävissä vain ohjelman toiminnan aikana):

1. Kosketa kolmea **valitun vaiheen** oikealla puolella olevaa pistettä ja avaat miniponnahdusikkunan, jossa on ohitustoiminto.

HUOM!
Ponnahdusikkuna avautuu vain, jos jakso ei vielä ole käynnissä.

2. Kosketa ohituskuvaketta, kun haluat poistua senhetkisestä vaiheesta ja aloittaa heti valitun vaiheen.

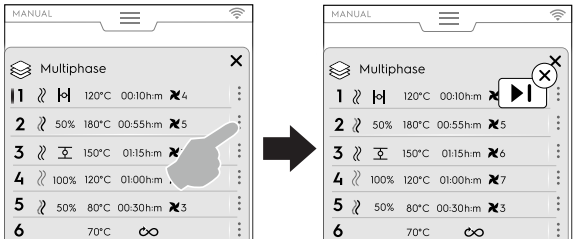

Alemman laatikon toiminnot:

- Muita toimenpiteitä voidaan tehdä alemmassa laatikossa:

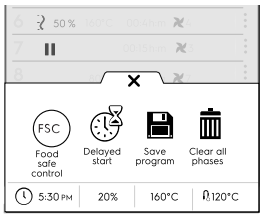

Tallenna ohjelma

Kosketa tätä kuvaketta, kun haluat tallentaa ja säilyttää räätälöityjä jaksoja ohjelmatilassa. Näppäile nimi numeronäppäimistöllä.

Kosketa tätä kuvaketta myös silloin, kun haluat tallentaa olemassa olevaan ohjelmaan tehdyt muutokset.

Peruuta kaikki vaiheet

Kosketa tätä kuvaketta, kun haluat poistaa kaikki monivaihelaatikon vaiheet ja aloittaa uudelleen vaiheesta 1.

Ennen laatikon vaiheiden poistamista avautuu ponnahdusikkuna, jossa pyydetään vahvistus.

Ajastettu käynnistys

Kosketa kuvaketta ohjelman käynnistyksen siirtämiseksi tuonnemmaksi.

Syötä viiveaika numeronäppäimistöllä.

FSC Food safe control

Kosketa tätä kuvaketta, kun haluat mahdollistaa ruoan mikrobiologisesti turvallisten olosuhteiden säädön käyttäen ohjelmaa.

F.7 AUTOMAATTINEN TAPA

F.7.1 Automaattiset jaksot

“Automaattisessa“ tavassa on mahdollista kypsentää ruoka automaattisesti asettamalla vain muutama yksinkertainen toiminto.

Kypsennys “automaattisessa“ tavassa tarkoittaa, että kypsennysparametrien arvoja ei tarvitse tuntea (lämpötila, aika ja kosteus), mutta tulos on kuitenkin erinomainen joka ruokatyypille.

F.7.2 AUTOMAATTIOHJELMAN ASETTAMINEN

1. Avaa ylempi laatikko ja valitse automaattinen tapa

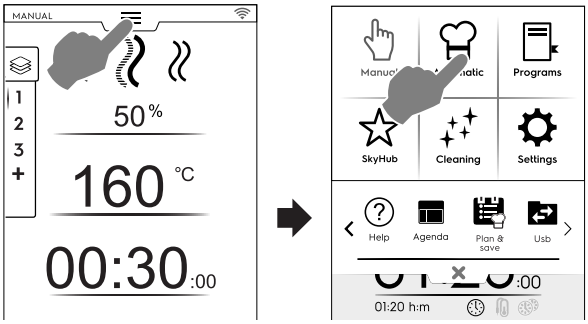

2. Valitse ruoan tyyppi, voit tarvittaessa näyttää kaikki käytettävissä olevat tyypit vierittämällä vasemmalle tai oikealle.

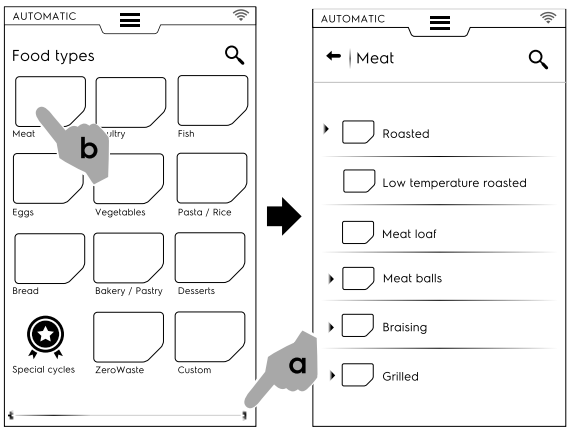

3. Valitse elintarvikeluokka ja vaadittu siihen liittyvä esiasetus.

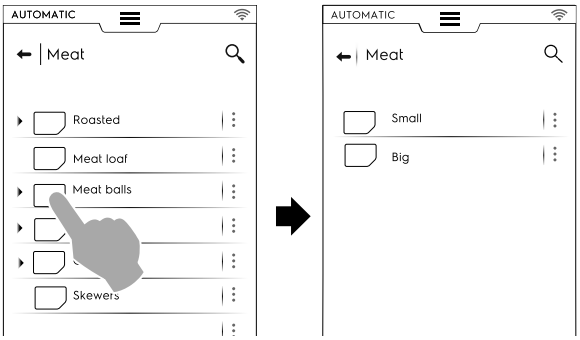

Jokaisella luokalla voi olla useampia siihen liittyviä esiasetuksia.

4. Valitse vaadittu esiasetus ja tarvittaessa aseta parametrit. Muuta lämpötilaa ja/tai kypsennyksen ohjausta, mikäli tarpeen.

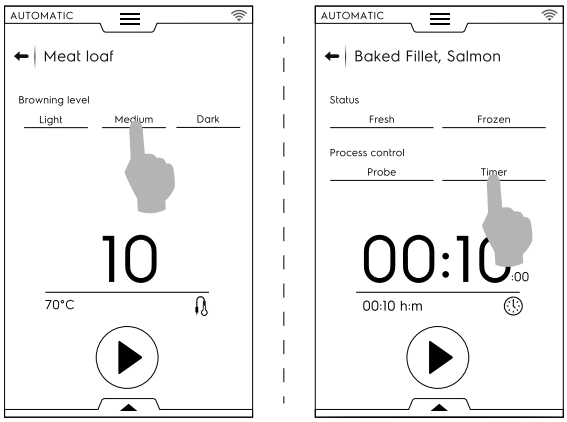

TÄRKEÄÄ
“Food type“ (ruokatyyppi) -valikossa voi olla erikoisreseptejä, kuten “Zerowaste“ (Nollajäte), ja myös paikallisia ruokalajeja (katso niiden aktivointi kappaleesta *Ruokatyyppi*).

Jotkut esiasetukset ovat täysin automaattisia.
Näyttö osoittaa, että mitään parametreja ei voi asettaa.

Joissakin esiasetuksissa voidaan muuttaa muutamia parametreja:

- Ruskistustaso
- Kypsennyksen hallinta (ajastin/anturi).
- Ruoan tila

Jakson näyttö

Eräiden jaksojen jakson näyttöä voidaan mukauttaa alemmassa laatikossa. Avaa se ja valitse sopivin vaihtoehto.

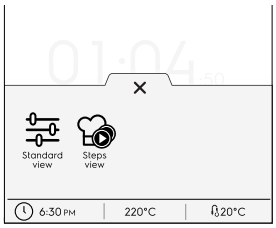

Standardinäyttö

Vaiheiden näyttö

Esimerkki:

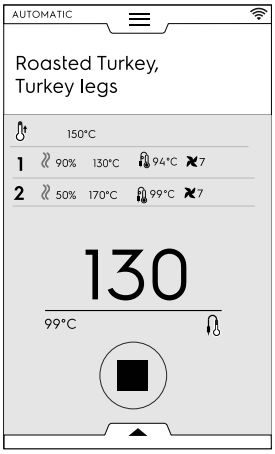

Esiasetusten tallentaminen

- Kun jaksoa on muutettu ja on annettu uusia parametreja, se voidaan tallentaa “muokattuna esiasetuksena“.

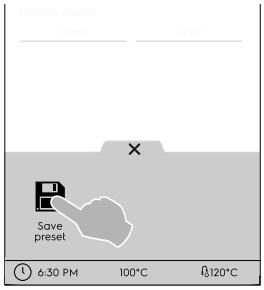

  – Tallenna esiasetus koskettamalla kuvaketta.
  – Avautuu ponnahdusikkuna jossa näkyy viesti, että esiasetus päällekirjoitetaan.
  – Vahvista koskettamalla kuvaketta ✓ tai kosketa ✕ uuden esiasetuksen tallentamiseksi.

Tallennettujen esiasetusten muokkaaminen

- Paina 3 pistettä kuvan liittämiseksi tai luomasi esiasetuksen nimeämiseksi uudelleen tai poistamiseksi.

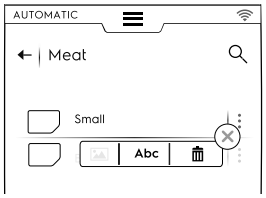

- On myös mahdollista poistaa valitut esiasetukset alemman laatikon avulla.

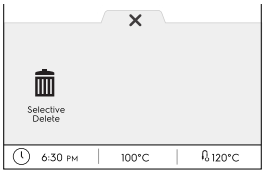

Valitse yksi tai useampi näytössä näkyvä esiasetus ja vahvista poisto.

5. Paina ▶ jakson käynnistämiseksi.
   Esilämmitys (tai esijäähdytys) alkaa.

   HUOM!
   Sisätilan valmistelun aikana on vielä mahdollista tehdä parametreihin muutoksia.

6. Kun esijäähdytys/esilämmitys on tehty, laita ruoka laitteeseen, lämpötila-anturi tuotteeseen (tarvittaessa) ja sulje ovi jakson käynnistämistä varten.
7. Heti kun luukku suljetaan, uuni käynnistää toimenpiteen (ruoan tunnistus / lämpötilan palautus), joka tunnistaa asetetun ruoan ja mukauttaa automaattisesti kypsennysjakson keston, jotta saavutetaan optimaalinen kypsennystulos.

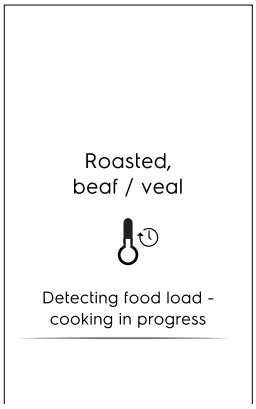

8. Kun tämä vaihe päättyy, näytönsäästäjä tulee näkyviin jakson aikana.
9. Jakson päättyessä näyttö näyttää seuraavat tiedot:

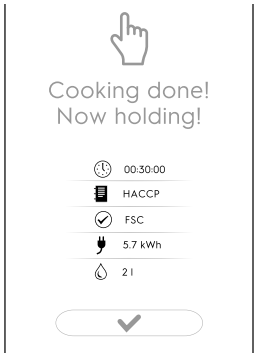

Ajan käyttö tunteina : minuutteina : sekunteina

HACCP
(reseptin tiedot tallennettu HACCP-lokiin)

Käytetty viitestandardi (jos käytössä)
Tarkistusmerkki näyttää onko standardin tarkistus onnistunut.

Sähkön kulutus, kWh

Veden kulutus, litraa

F.7.3 QR-KOODIT

Automaattiseen kypsennykseen, jos se on käytössä, liittyy QR-koodi, joka mahdollistaa koko reseptin esittämisen, mukaan lukien ainesosat, annostelun, valmistusvaiheet ja hyödylliset vinkit.

Reseptit ovat saataville erillisellä verkkosivulla. Electrolux Professional lisää uusia reseptejä ajan mittaan parantaakseen jatkuvasti asiakaspalveluaan.

1. Kosketa kuvaketta automaattisen jakson pääsivulla tai alemmassa laatikossa, kun haluat näyttää vastaavan QR-koodin.

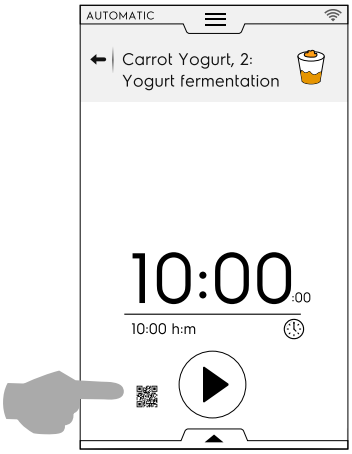

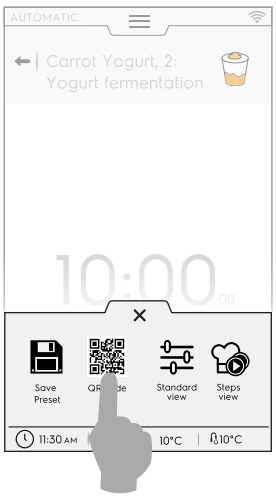

2. Avaa koko resepti skannaamalla QR-koodi laitteella.

F.7.4 AUTOMAATTISTEN JAKSOJEN PÄIVITTÄMINEN JA PALAUTTAMINEN

Uuniin tallennettuja automaattisia jaksoja voidaan päivittää käyttämällä USB-muistitikkua tai tarvittaessa aikaisempia jaksoja voidaan palauttaa ennen niiden päivittämistä.

Uuniin tallennettujen automaattisten kypsennysreseptien versio löytyy tunnistetietokortin sivulta. Katso liittyvä kappale F.17.22 *IDENTITY CARD (Henkilökortti) -asetukset* “Asetukset“-luvussa.

PÄIVITÄ AUTOMAATTISET KYPSENNYSRESEPTIT

Katso kappaletta *Automaattisten ohjelmien päivittäminen* luvusta “Asetukset“ ja noudata seuraavia ohjeita:

1. Liitä asianmukaiseen liitäntään USB-muistitikku, jossa on automaattisten kypsennysreseptien PÄIVITYKSET.
2. Valitse painike “Automaattisten ohjelmien päivittäminen“. Uuni etsii automaattisia kypsennysreseptejä USB-muistitikulta.

Jos uuni löytää uuden version automaattisista kypsennysreseptistä, se pyytää päivityksen vahvistusta.

Ennen päivitystä on mahdollista, että

- USB-muistitikkua ei ole asetettu kunnolla. Tarkista USB-muistitikun liitäntä ja valitse automaattisten kypsennysreseptien päivitys uudelleen.
- automaattisten ohjelmien tiedostoja ei löydy. Tarkista, että USB-muistitikku sisältää päivitetyt ohjelmatiedostot.

- automaattiset kypsennysreseptit eivät ole yhteensopivia käyttäjän ohjelmistoversion kanssa.
- automaattisten kypsennysreseptien uusin versio on jo asennettu. Tällöin niitä ei tarvitse päivittää.

3. Jatka painamalla painiketta ✓. Uuni päivittää tiedostot ja tuo näyttöön palautteen.

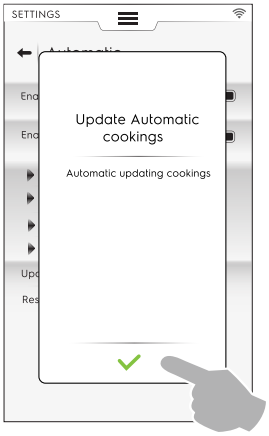

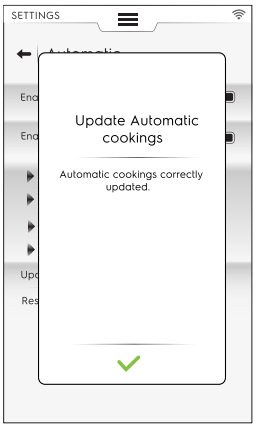

Päivityksen aikana on mahdollista, että
- jokin menee vikaan. Yritä päivittää “Automaattiset ohjelmat“ uudelleen.
- USB-muistitikku poistetaan epähuomiossa. Toiminto keskeytyy.

AUTOMAATTISTEN OHJELMIEN PALAUTTAMINEN

Katso kappaletta *Automaattisen tilan palauttaminen* luvusta “Asetukset“ ja noudata seuraavia ohjeita:
- Valitse painike “Automaattisen tavan palauttaminen“.

Ilman automaattisten kypsennysreseptien aikaisempaa päivitystä

1. Uuni pyytää vahvistusta automaattisen tavan poistamiselle.

2. Jatka painamalla painiketta ✓. Uuni päivittää tiedostot ja tuo näyttöön palautteen.

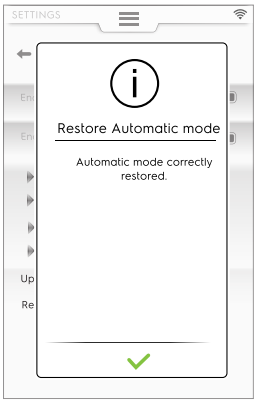

Automaattisten kypsennysreseptien aikaisemman päivityksen jälkeen

1. Uuni kysyy, mikä automaattisen tavan kohta tulee poistaa.

- Jos valintana on “Esiasetukset“, viesti varoittaa, että menetät kaikki luomasi esiasetukset ja palautat tehdasasetukset.

2. Jatka painamalla painiketta ✓. Uuni palauttaa tiedostot ja tuo näyttöön palautteen.

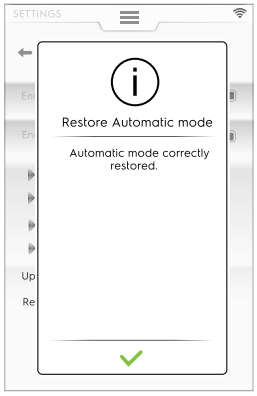

Palauttamisen aikana on mahdollista, että

- jokin menee vikaan. Yritä palauttaa automaattinen tapa uudelleen.

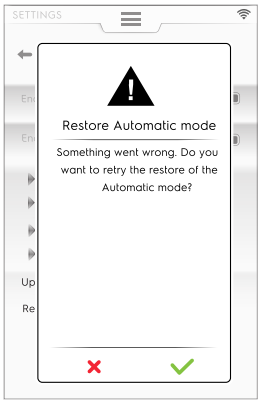

F.7.5 JAKSOT+ / ERIKOISJAKSOT

Tämä tapa sisältää erikoiskypsennysjaksoja erikoistuloksia varten.

Erikoisjaksot/Jaksot+

Kosketa kuvaketta päästäksesi jaksojen luetteloon:

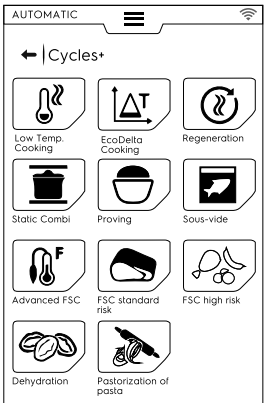

F.7.5.1 Kypsennys alhaisessa lämpötilassa

KYPSENNYS ALHAISESSA LÄMPÖTILASSA

Kypsennys alhaisessa lämpötilassa on automaattinen esiasetettu ohjelma mureille tasaisesti kypsennetyille elintarvikkeille.

Pitovaihe pitää ruoan turvallisena HACCP-standardien mukaisesti jopa 24 tuntia.

Ohjelmaan kuuluvat seuraavat päävaiheet:

- Esilämmitys
- Ruskistus: kuiva ruoan pinnan sulkeminen lämmöllä
- Jäähdytys
- Kypsennys: hidas kypsentäminen
- Pito: ruoan pitäminen vaaditussa lämpötilassa

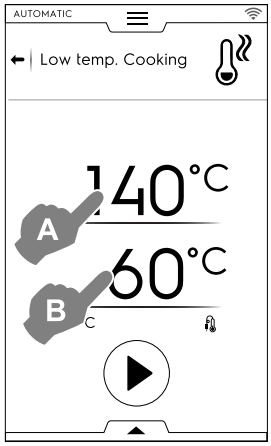

1. Aseta RUSKISTUKSEN lämpötila “A“.
2. Aseta ANTURIN “B“ loppulämpötila
3. Paina painiketta ▶ jakson käynnistämiseksi.

TÄRKEÄÄ
Esilämmitysvaiheen aikana paistomittari on suositeltavaa poistaa uunista.

Esiasetusten tallentaminen

- Kun jakso on asetettu, se voidaan tallentaa esiasetuksena. Avaa alempi laatikko ja valitse vastaava kuvake.

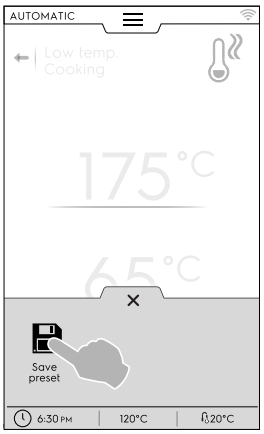

Esiasetusten hallinta

- Jos olet jo tallentanut muita “alhaisen kypsennyslämpötilan“ esiasetuksia, ne näytetään luettelossa.
  Kosketa kolmea pistettä kuvan tai nimen muuttamiseksi tai poista esiasetukset (katso menettely kappaleesta *Kuva, nimi, luokan linkki ja tallennettujen ohjelmien poisto* luvussa F.8 *OHJELMATAPA*).

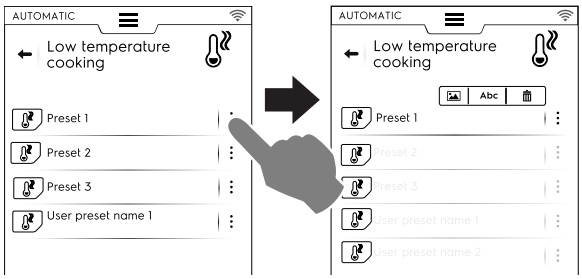

Jakson päättyessä näyttö näyttää kulutustiedot (jos käytettävissä) yhteenvetoviestissä.

F.7.5.2 Eco Delta -kypsennys

ECO DELTA -KYPSENNYS

Tämä erikoisjakso säätää uunitilan lämpötilaa, jotta ero paistomittarin lämpötilaan nähden (delta) pysyy vakiona.

- Aseta kosteusarvo.
- Aseta uunin lämpötilan delta-arvo.
- Aseta sitten paistomittarin lämpötila.
  Näytössä näkyy asetettu kosteusarvo (A), uunin lämpötilaa varten asetettu delta-arvo (B) ja anturin senhetkinen ja kohdearvo (C).

HUOM!
Jos laaditaan enemmän vaiheita, ainakin yhden niistä täytyy olla anturivaihe ja uunin lämpötilan tulee olla asetettu delta-arvona paistomittarin arvon mukaan. Muuten käynnistyspainike poistuu käytöstä ja näyttöön tulee viesti “Eco delta cooking program invalid“ (Eco delta -kypsennysohjelma virheellinen).

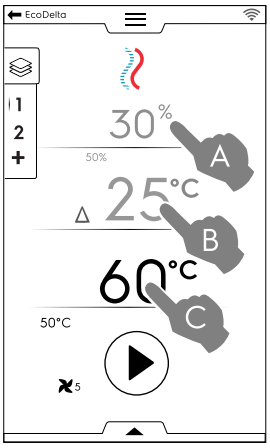

- Paina painiketta ⊙ jakson käynnistämiseksi.
- Kun uunin lämpötila on saavutettu, aseta ruoka uuniin ja paistomittari siihen.

Lisätoimenpiteitä, kuten puhaltimen nopeuden säätö, veden ruiskuttaminen uunitilaan ja tehon vähentäminen, voidaan suorittaa alemman laatikon kautta.

Jakson päättyessä näyttö näyttää kulutustiedot (jos käytettävissä) yhteenvetoviestissä.

F.7.5.3 Valmisruokien kuumennus

VALMISRUOKIEN KUUMENNUS

Tässä jaksossa on sarja luokkia ja kypsennysjaksoja jäähdytetyn ruoan lämmittämiseen valvotulla kosteudella. Se toimii automaattisena vakiojaksona.

Kuumennusjakso käynnistetään seuraavalla tavalla:

1. Valitse vuoan tyyppi (lautanen tai alusta). Siirry jaksoon.

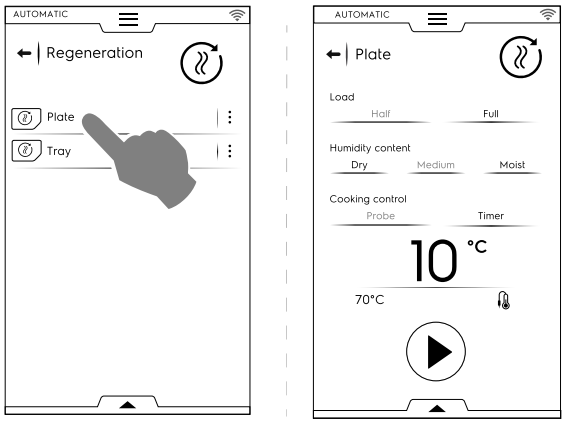

2. Aseta parametrit ja määritä kuumennettavan ruoan tila.
3. Paina painiketta ⊙ jakson käynnistämiseksi.

VARO
Kylmää ruokaa ei tulisi laittaa uunitilaan kuumentamista varten kun pitovaihe (PITO) on käynnissä.

- Jakson näyttö voidaan mukauttaa standardi- tai vaihenäytöksi. Avaa alempi laatikko ja kosketa haluamaasi kuvaketta:

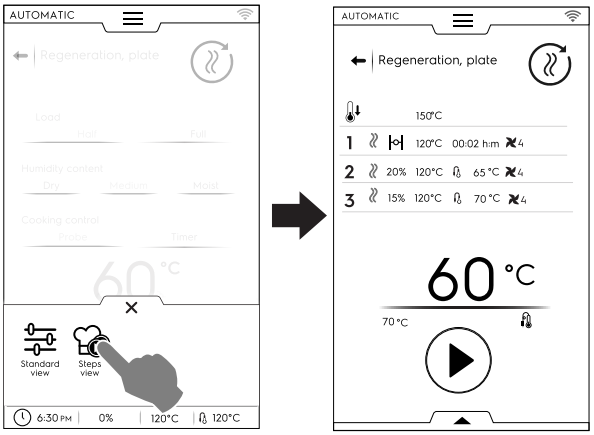

Katso valittujen tai uusien esiasetusten tallennusohjeet tämän luvun kappaleesta *Esiasetusten tallentaminen*.

Jakson päättyessä näyttö näyttää kulutustiedot (jos käytettävissä) yhteenvetoviestissä.

F.7.5.4 Static Combi

STAATTINEN YHDISTELMÄ

Tämä jakso simuloi staattista kypsennystä käyttäen hellävaraisempaa ilman jakoa. Uuni suorittaa jakson manuaalisessa tavassa ilman puhaltimen säätämistä.

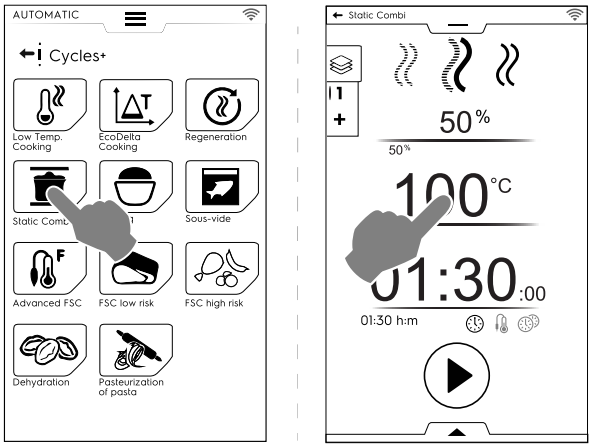

Staattinen yhdistelmäjakso käynnistetään seuraavalla tavalla:

1. Valitse esiasetus, jos laadittu.
2. Paina painiketta ⊙ jakson käynnistämiseksi.
   Jos uunin sisälämpötila on korkeampi kuin asetettu lämpötila, uuni aloittaa jäähdytysvaiheen.
   Jos uunin sisälämpötila on alhaisempi kuin asetettu lämpötila, uuni aloittaa esilämmityksen.
3. Kun uuni on saavuttanut kypsennyslämpötilan, laita ruoka uuniin ja tarvittaessa aseta ruoka-anturi tuotteeseen.
   Puhaltimen nopeutta ei voi säätää.

Lisätoimenpiteitä, kuten veden ruiskuttaminen uunitilaan tai tehon vähentäminen, voidaan suorittaa alemman laatikon kautta.

Katso valittujen tai uusien esiasetusten tallennusohjeet tämän luvun kappaleesta *Esiasetusten tallentaminen*.

Jakson päättyessä näyttö näyttää kulutustiedot (jos käytettävissä) yhteenvetoviestissä.

F.7.5.5 Kohotus

KOHOTUS

Ainutlaatuisen lambda-anturin valvoma kosteus ja lämpötila sallivat uunin käyttämisen kohotuskaappina leivonnaisten kohottamista varten.

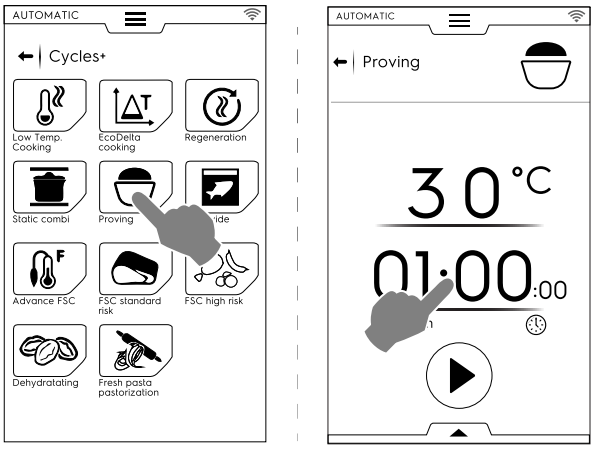

Kohotusjakso käynnistetään seuraavalla tavalla:

1. Aseta lämpötila arvoon 30–50 °C.
2. Aseta aika.
3. Paina painiketta ⊙ jakson käynnistämiseksi.
   Jos uunin sisälämpötila on alhaisempi tai korkeampi kuin asetettu lämpötila, uuni aloittaa jäähdytys- tai esilämmitysvaiheen.
4. Kun uunin asetettu lämpötila on saavutettu, laita ruoka uuniin.

- Katso valittujen tai uusien esiasetusten tallennusohjeet tämän luvun kappaleesta *Esiasetusten tallentaminen*.
- Jakson näyttö voidaan mukauttaa standardi- tai vaihenäytöksi. Avaa alempi laatikko ja kosketa haluamaasi kuvaketta.
- Alemman laatikon kautta voidaan myös ruiskuttaa hieman vettä uunitilaan.

Jakson päättyessä näyttö näyttää kulutustiedot (jos käytettävissä) yhteenvetoviestissä.

F.7.5.6 Sous-Vide

SOUS-VIDE

Tämä on höyryjakso, joka sopii aikaisemmin ilmatiiviissä muovipussissa kypsennetyille ruoille. Tämä erikoisjakso sallii ruoan kypsentämisen tai kuumentamisen.

Uuni toimii manuaalisessa tavassa ja vain HÖYRYJAKSO on käytettävissä.

- Valitse haluamasi esiasetus. Tarvittaessa muuta uunin lämpötilaa.
- Aseta aika tai
- aseta paistomittarin lämpötila (vain jos laitteessa on käytettävissä toiminto USB sous vide -ruoka-anturi).
- Paina painiketta ⊙ jakson käynnistämiseksi.

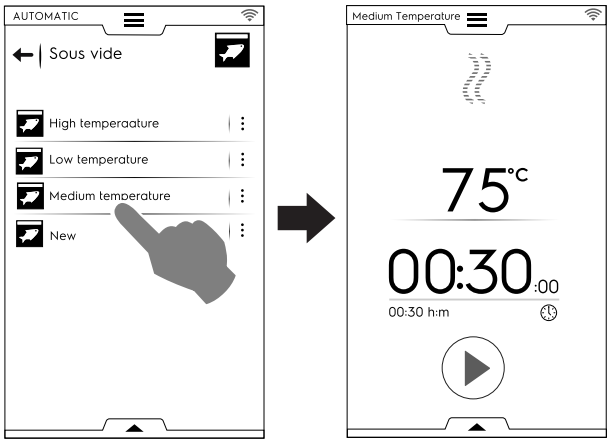

Katso valittujen tai uusien esiasetusten tallennusohjeet tämän luvun kappaleesta *Esiasetusten tallentaminen*.

Alemman laatikon kautta voidaan vähentää uunin tehoa.

Jakson päättyessä näyttö näyttää kulutustiedot (jos käytettävissä) yhteenvetoviestissä.

F.7.5.7 Edistynyt FSC

EDISTYNYT FSC

Tämä jakso liittää pastöroinnin kypsennysjakson loppuun.

Tämä jakso suoritetaan manuaalisena jaksona.

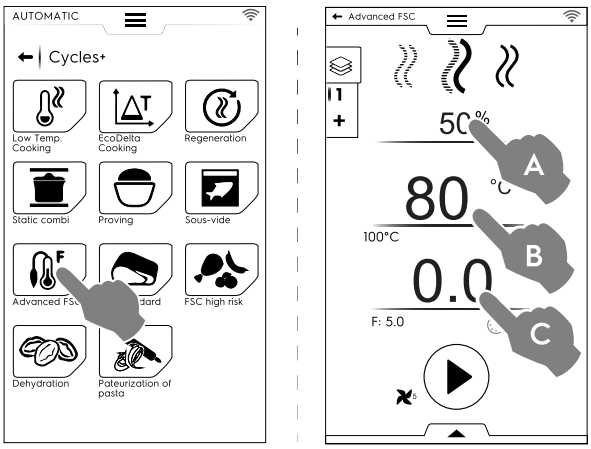

Edistynyt FSC -jakso käynnistetään seuraavalla tavalla:

1. Aseta kosteus (A).
2. Aseta lämpötila (B).
3. Aseta pastörointikerroin (C).
4. Paina painiketta ⊙ jakson käynnistämiseksi.
   Jos uunin sisälämpötila on alhaisempi tai korkeampi kuin asetettu lämpötila, uuni aloittaa jäähdytys- tai esilämmitysvaiheen.
5. Kun uunin asetettu lämpötila on saavutettu, aseta ruoka uuniin ja paistomittari siihen.
   Kun parametri “F“ on saavutettu, jakso päättyy.

Lisätoimenpiteitä, kuten puhaltimen nopeuden säätäminen, veden ruiskuttaminen uunitilaan ja tehon vähentäminen, voidaan suorittaa alemman laatikon kautta.

Katso valittujen tai uusien esiasetusten tallennusohjeet tämän luvun kappaleesta *Esiasetusten tallentaminen*.

Jakson päättyessä näyttö näyttää kulutustiedot (jos käytettävissä) yhteenvetoviestissä.

F.7.5.8 FSC Vakioriski

FSC VAKIORISKI

FOOD SAFE CONTROL (FSC) on järjestelmä, joka mahdollistaa ruoan mikrobiologisen TURVALLISUUDEN valvonnan kypsennyksen aikana. Toiminto tunnistaa hetken, jolloin ruoka saavuttaa hyväksyttävän hygieniatilan sen TURVALLISTA käyttöä varten.

Prosessi edellyttää, että elintarvikkeiden käsittelyssä noudatetaan tarkasti asianmukaisia hygieniastandardeja ennen kypsennystä ja sen jälkeen.

HUOM!
FSC-järjestelmän mukainen kypsennys ei sanitoi pilaantunutta tai vanhentunutta ruokaa.

Jakso suoritetaan esiasetuksilla MANUAALISESSA tavassa vaihtoehto FSC (FSC) aktivoituna.

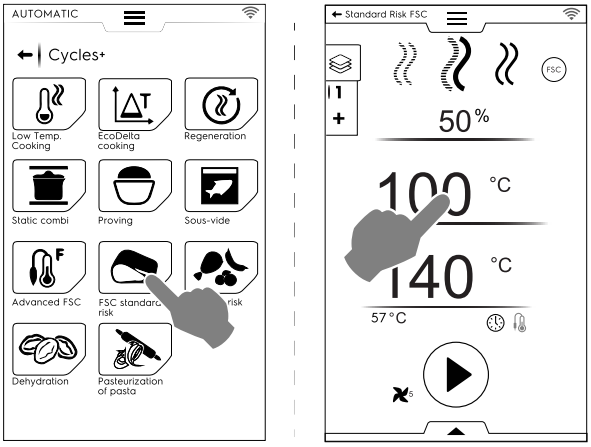

FSC-vakioriskijakso käynnistetään seuraavalla tavalla:

- Aseta jakson kosteus, lämpötila ja aika.
- Paina painiketta ▶ jakson käynnistämiseksi.
  Jos uunin sisälämpötila on alhaisempi tai korkeampi kuin asetettu lämpötila, uuni aloittaa jäähdytys- tai esilämmitysvaiheen.
- Kun uunin asetettu lämpötila on saavutettu, aseta ruoka uuniin ja paistomittari siihen.
- Jakson päättyessä uuni tarkistaa, onko ruoka saavuttanut vaaditun sanitointitason:
  – Jos FSC-parametri täyttyy, yhteenvetoviesti ilmoittaa, että jakso on päättynyt oikein.

  – Jos FSC-parametri ei täyty, varoitusviesti ilmoittaa, että jaksoa täytyy pidentää, kunnes ruoan tila on turvallinen sen käyttämiseksi.

TÄRKEÄÄ
Kattilattomat mallit, joissa on 1-pisteinen paistolämpömittari, eivät tue FSC-toimintoja. Näiden toimintojen käyttöön tarvitaan 6-pisteinen paistolämpömittari.

Lisätoimenpiteitä, kuten puhaltimen nopeuden säätäminen, veden ruiskuttaminen uunitilaan ja tehon vähentäminen, voidaan suorittaa alemman laatikon kautta.

Katso valittujen tai uusien esiasetusten tallennusohjeet tämän luvun kappaleesta *Esiasetusten tallentaminen*.

Jakson päättyessä näyttö näyttää kulutustiedot (jos käytettävissä) yhteenvetoviestissä.

F.7.5.9 FSC Suuri riski

FSC KORKEARISKI

Hyvin kontaminoituneelle ruoalle. (Esimerkiksi lihakääryleet, jauheliha, linnut, sianliha, kala).

Jakso suoritetaan esiasetuksilla MANUAALISESSA tavassa vaihtoehto FSC+ aktivoituna.

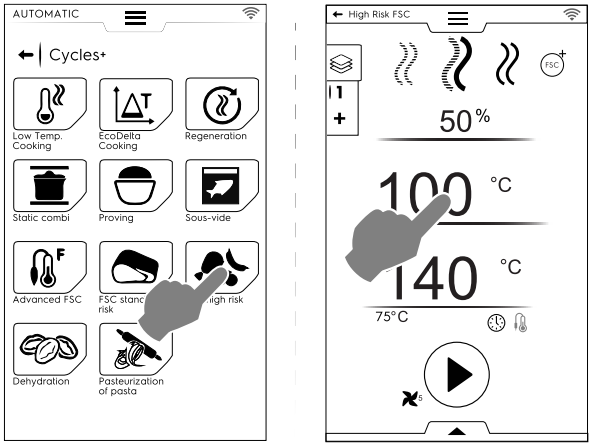

FSC-korkeariskijakso käynnistetään seuraavalla tavalla:

- Aseta jakson kosteus, lämpötila ja aika.
- Paina painiketta ▶ jakson käynnistämiseksi.
  Jos uunin sisälämpötila on alhaisempi tai korkeampi kuin asetettu lämpötila, uuni aloittaa jäähdytys- tai esilämmitysvaiheen.
- Kun uunin asetettu lämpötila on saavutettu, aseta ruoka uuniin ja paistomittari siihen.
- Jakson päättyessä uuni tarkistaa onko ruoka saavuttanut vaaditun sanitointitason:
  – Jos FSC-parametri täyttyy, ilmestyy yhteenvetoviesti, joka ilmoittaa jakson päättymisestä.

  – Jos FSC-parametri ei täyty, varoitusviesti ilmoittaa, että jaksoa täytyy pidentää, kunnes ruoan tila on turvallinen sen käyttämiseksi.

TÄRKEÄÄ
Kattilattomat mallit, joissa on 1-pisteinen paistolämpömittari, eivät tue FSC-toimintoja. Näiden toimintojen käyttöön tarvitaan 6-pisteinen paistolämpömittari.

Lisätoimenpiteitä, kuten puhaltimen nopeuden säätäminen, veden ruiskuttaminen uunitilaan ja tehon vähentäminen, voidaan suorittaa alemman laatikon kautta.

Katso valittujen tai uusien esiasetusten tallennusohjeet tämän luvun kappaleesta *Esiasetusten tallentaminen*.

Jakson päättyessä näyttö näyttää kulutustiedot (jos käytettävissä) yhteenvetoviestissä.

F.7.5.10 Kuivatus

KUIVATTAMINEN

Tämä jakso kuivaa nopeasti hedelmät, vihannekset, lihan ja kalan. Se poistaa nesteet elintarvikkeista kuivaamalla uunitilan suurimman ilmanpoiston avulla (enintään 90 m³/h).

Uuni toimii manuaalisessa tavassa ja vain KIERTOILMA-JAKSO on käytettävissä venttiili AUKI.

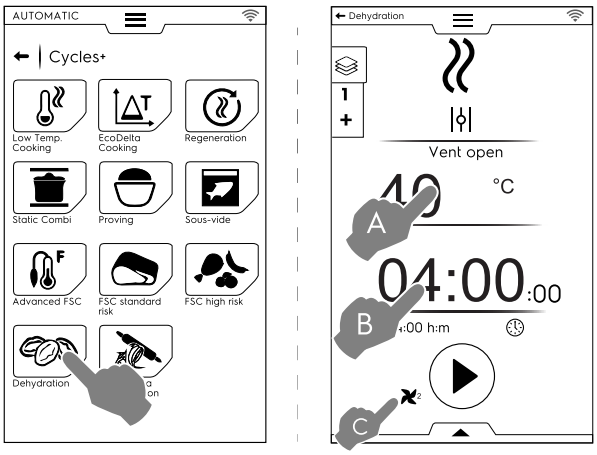

Kuivatusjakson asettaminen:

- Aseta lämpötila (A), aika (B) ja puhaltimen nopeus (C).
- Paina painiketta ⊙ jakson käynnistämiseksi.
  Jos uunin sisälämpötila on korkeampi kuin asetettu lämpötila, uuni aloittaa jäähdytysvaiheen.
  Jos uunin sisälämpötila on alhaisempi kuin asetettu lämpötila, uuni aloittaa esilämmityksen.
- Kun uunin asetettu lämpötila on saavutettu, laita ruoka uuniin.

Lisätoimenpiteitä, kuten puhaltimen nopeuden säätäminen, veden ruiskuttaminen uunitilaan ja tehon vähentäminen, voidaan suorittaa alemman laatikon kautta.

Katso valittujen tai uusien esiasetusten tallennusohjeet tämän luvun kappaleesta *Esiasetusten tallentaminen*.

Jakson päättyessä näyttö näyttää kulutustiedot (jos käytettävissä) yhteenvetoviestissä.

F.7.5.11 Pastan pastörointi

PASTAN PASTÖROINTI

Tämä jakso on erityinen esiasetus, joka sopii tuoreen pastan pastöroimiseen.

Uuni toimii manuaalisessa tavassa ja vain HÖYRYJAKSO on käytettävissä.

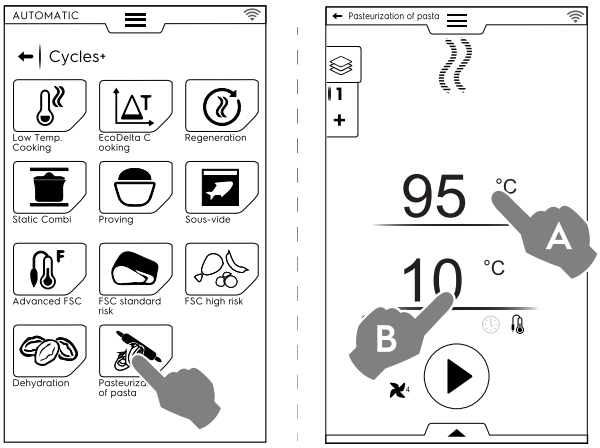

Jakson asettaminen:

- Aseta uunitilan lämpötila (A).
- Aseta paistomittarin lämpötila tai aika (B).
- Paina painiketta ⊙ jakson käynnistämiseksi.
  Jos uunin sisälämpötila on alhaisempi tai korkeampi kuin asetettu lämpötila, uuni aloittaa jäähdytys- tai esilämmitysvaiheen.
- Kun uunin asetettu lämpötila on saavutettu, aseta ruoka uuniin ja paistomittari siihen.

Lisätoimenpiteitä, kuten puhaltimen nopeuden säätäminen, veden ruiskuttaminen uunitilaan ja tehon vähentäminen, voidaan suorittaa alemman laatikon kautta.

Katso valittujen tai uusien esiasetusten tallennusohjeet tämän luvun kappaleesta *Esiasetusten tallentaminen*.

Jakson päättyessä näyttö näyttää kulutustiedot (jos käytettävissä) yhteenvetoviestissä.

F.8 OHJELMATAPA

“Ohjelmatila“ mahdollistaa pilvipalveluun jo tallennettujen tai sieltä ladattujen ohjelmareseptien hakemisen ja/tai uusien ohjelmien luomisen ja tallentamisen.

1. Valitse ohjelmatapa. Näytössä näkyvät kaikki tallennetut ohjelmat.

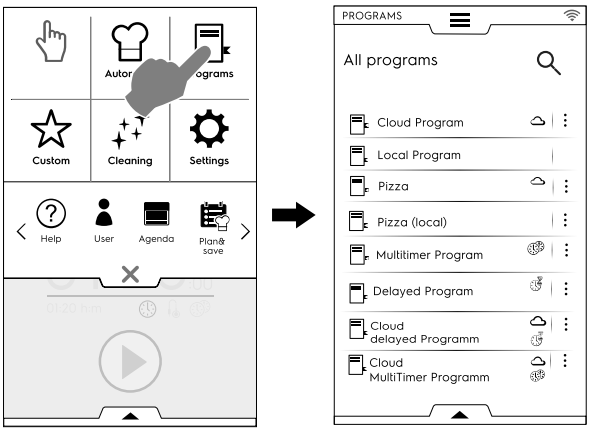

Jos haluat muuttaa ohjelmien luettelomuotoisen näkymän ruudukkomalliseksi, avaa alempi laatikko ja valitse ruudukkonäkymä.

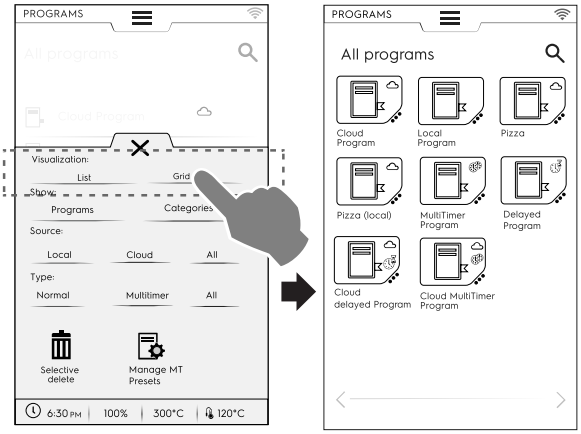

Näyttämällä ohjelmat uuni tuo esiin yleisiä tietoja ohjelman tyypistä ja sen lähteestä:

☁	Pilvipalvelusta ladattu ohjelma
☁ ⏲	MultiTimer -ohjelma ladattu pilvipalvelusta
☁ ⏲	Pilvipalvelusta ladattu ohjelma, jossa on viivästetty käynnistys

2. Kosketa haluamaasi ohjelmaa.
   Uuni lataa ohjelman manuaalisessa tavassa sen aloittamista varten.

HUOM!

Ohjelmien etsimiseksi kosketa kuvaketta 🔍 ja syötä nimi näyttöön ilmestyvällä näppäimistöllä. Näyttöön ilmestyvät ohjelmat, jotka vastaavat lähinnä syöttämääsi nimeä.

Ohjelman luominen ja tallentaminen

- Valitse jakso manuaalisessa tavassa (katso lukua F.6 *MANUAALINEN TAPA*).
- Tarvittaessa muuta kypsennysparametreja tarpeen mukaan.
- Avaa alempi laatikko ja kosketa vastaavaa kuvaketta ohjelman tallentamiseksi.
- Kirjoita ohjelman nimi näyttöön tulevalla näppäimistöllä ja vahvista. Nimen muokkaamiseksi siirrä kursoria merkkijonossa sormenpäällä.

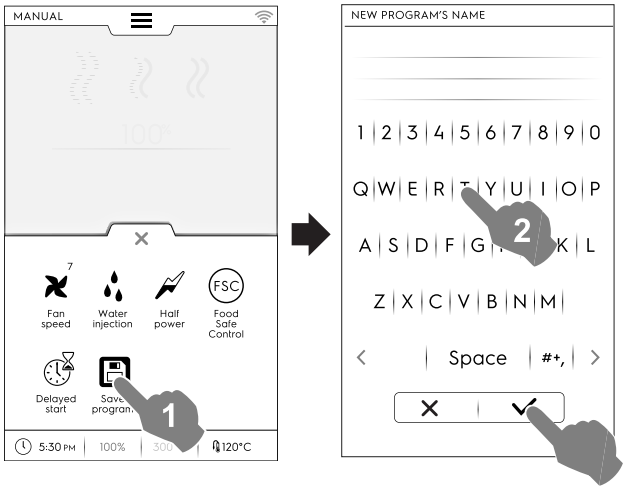

Uusi ohjelma tallennetaan ohjelmatavassa.

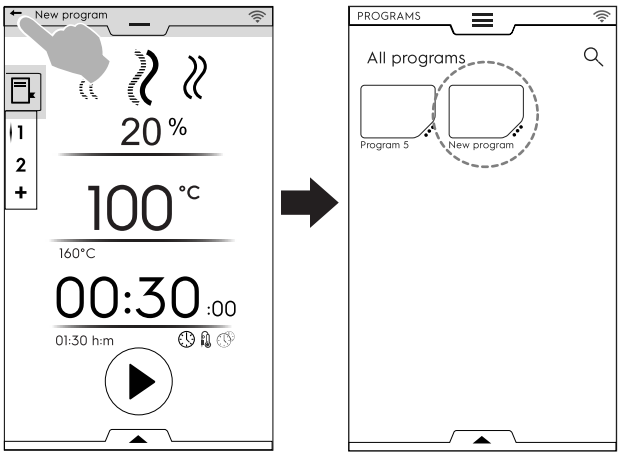

Kuva, nimi, luokan linkki ja tallennettujen ohjelmien poisto

1. Kosketa kolmea pistettä ohjelmakuvakkeen vierellä päästäksesi “ominaisuuksien hallinnan“ valikkoon.

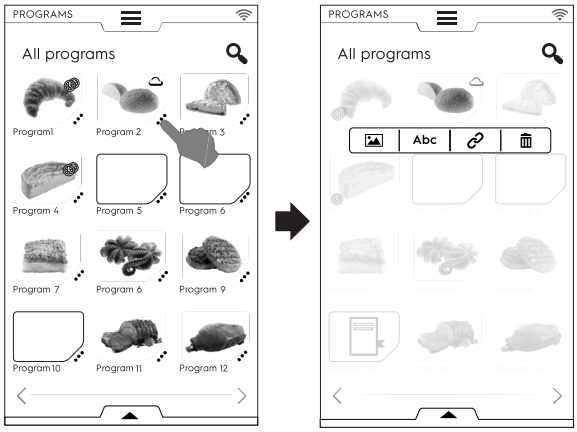

MUUTA KUVAA

- Kosketa kuvan kuvaketta oletusarvokuvan muuttamiseksi. Valitse haluamasi kuva ja vahvista.

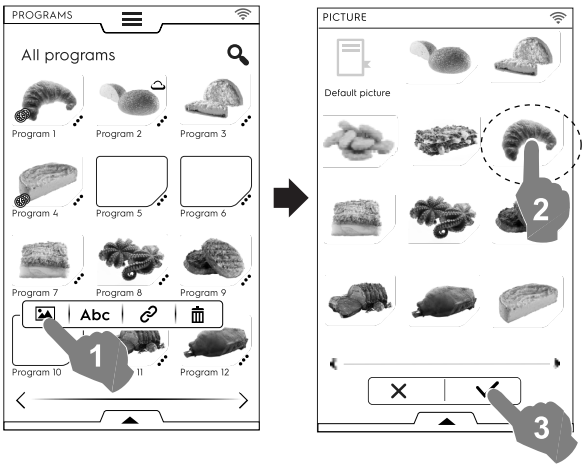

Abc

MUOKKAA NIMEÄ

- Kosketa kuvaketta “abc“ ohjelman nimen muokkaamiseksi. Kirjoita uusi nimi ja vahvista se.

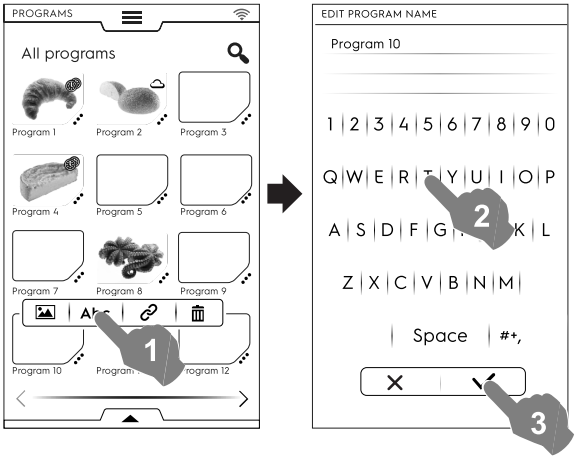

LIITÄ LUOKKAAN

- Kosketa linkkikuvaketta ohjelman liittämiseksi luokkaan.

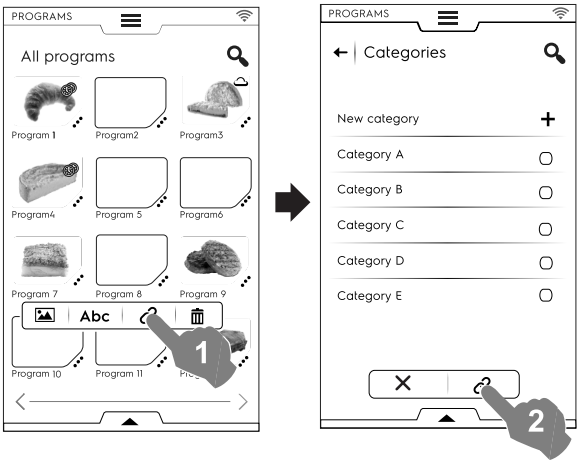

Kun luokka on valittu, kosketa linkkikuvaketta.

POISTA OHJELMA

- Poista ohjelma koskettamalla roskakorikuvaketta. Vahvista poisto.

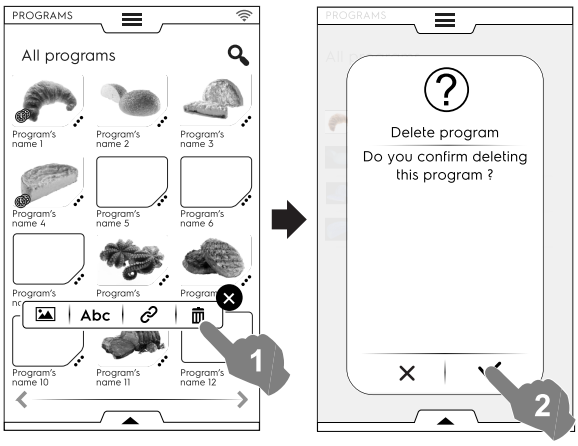

Ohjelmien hallinta alemman laatikon kautta

Avaa alempi laatikko ja toimi seuraavasti:

- Valitse “Programs“, kun haluat nähdä luettelon kaikista ohjelmista.

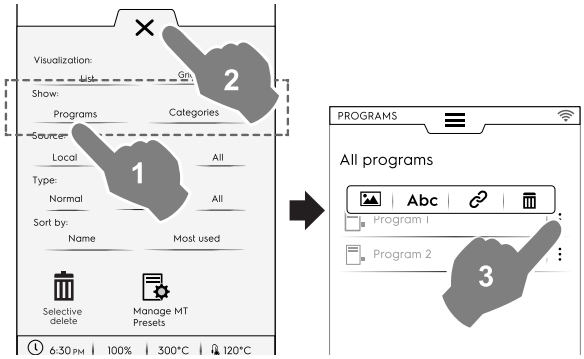

HUOM!
Kaikkien näytössä näkyvien ohjelmien osalta valitun ohjelman oikealla puolella olevat kolme pistettä avaavat ponnahdusikkunan, jossa voidaan lisätä kuva, nimetä ohjelma uudelleen, linkittää se tiettyyn luokkaan ja poistaa se.

Paina aina painiketta ✕, kun haluat sulkea laatikon.

- Valitse “Categories“, kun haluat nähdä kaikkien luokkien luettelon.
  Jokainen luokka laajenee näyttäen siihen liittyvät ohjelmat.

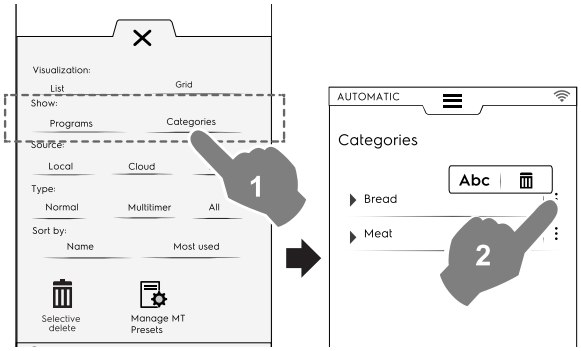

- Valitse “Local“, “Cloud“ tai “All“, kun haluat nähdä ohjelmat niiden lähteen perusteella tai näyttää kaikki ohjelmat.

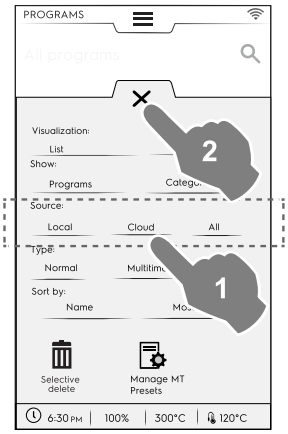

- Voit näyttää ohjelmat tyypeittäin valitsemalla vaihtoehdon “Normal“, “MultiTimer“ tai “All“.

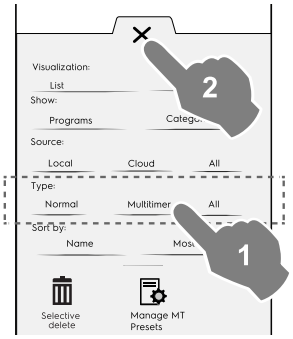

- Valitse “Name“ tai “Most used“ haluamiesi ohjelmien lajittelemiseksi.

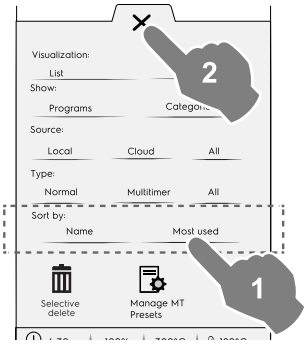

Valikoiva poistotoiminto

- Valitse poistettavat ohjelmat avaamalla laatikko. Ohjelmaluettelo ilmestyy näyttöön.

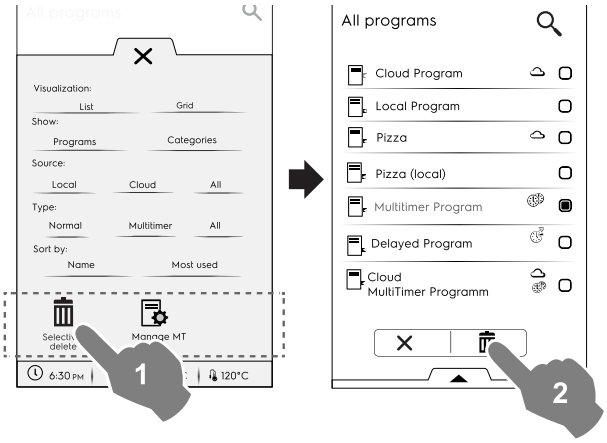

- Valitse poistettavat ohjelmat tai avaa laatikko uudelleen ja valitse

haluatko valita kaikki ohjelmat

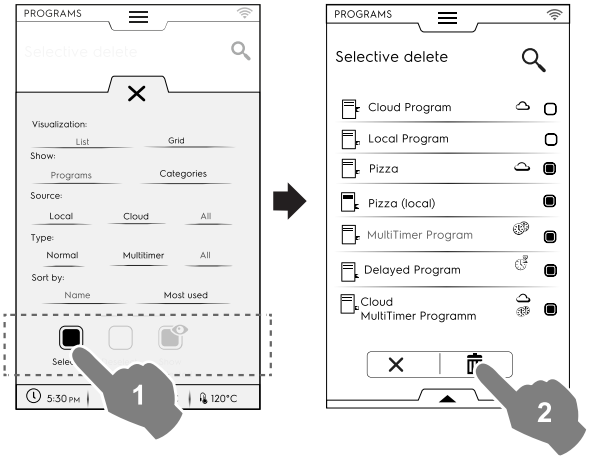

tai valitse jompikumpi seuraavista vaihtoehdoista:

haluatko poistaa kaikkien ohjelmien valinnan

haluatko tuoda näyttöön vain valitut ohjelmat.

Muista aina sulkea laatikko, jotta näet näytöstä, että valintasi on otettu käyttöön.

MT-esisetusten hallinta

Esiasetukset voidaan nimetä uudelleen tai poistaa ja näyttöön voidaan hakea tiedot, jotka liittyvät ohjelmaan, joka sisältää ne.

- Kosketa vastaavaa kuvaketta.

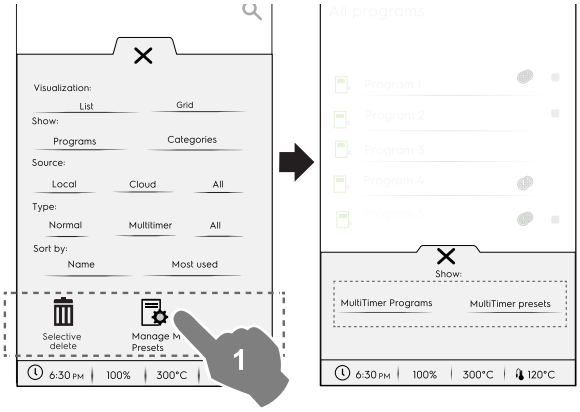

- Valitsemalla **MultiTimer-ohjelmat** saat näkyviin esiasetuksia sisältävät MultiTimer-ohjelmat.

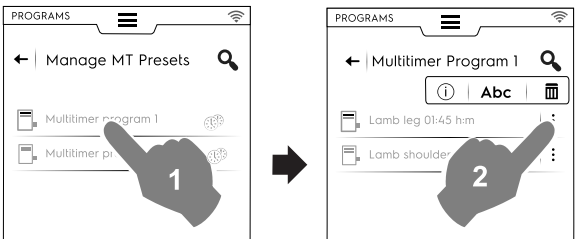

- Valitsemalla **MultiTimer-esiasetukset** saat näkyviin kaikki esiasetukset, jotka on tallennettu ja sisältyvät kaikkiin MultiTimer-ohjelmiin.

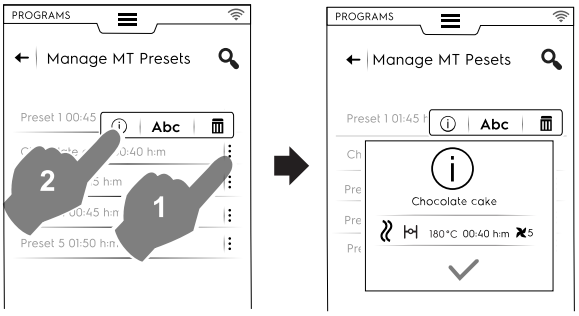

2. Valitse luettelosta ohjelma ja kosketa painiketta ▶ sen käynnistämiseksi.

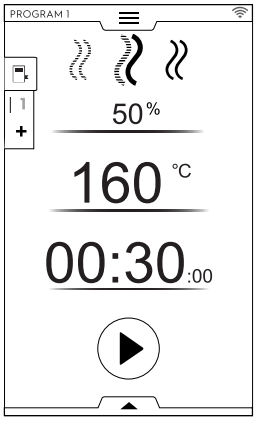

HUOM!
Kun ohjelma on haettu, sitä **voidaan** vielä muokata ja lisätä vaiheita tai **esiasetuksia**.

Vaiheiden lisääminen ohjelmaan

- Kosketa monivaihelaatikkoa nähdäksesi kaikki jakson vaiheet.
- Lisää vaiheita (katso kappaletta *Monivaiheohjelman asettaminen*).
- Kosketa kuvaketta ✕ ja sulje muokkausikkuna.

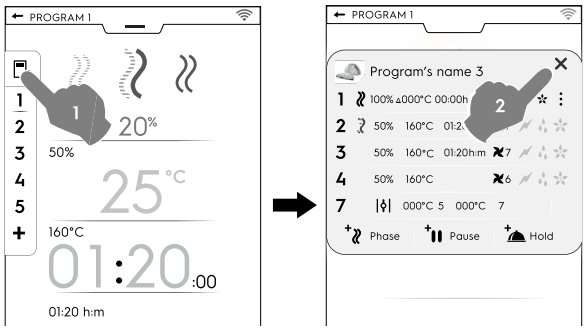

- Avaa alempi laatikko ja tallenna ohjelma:

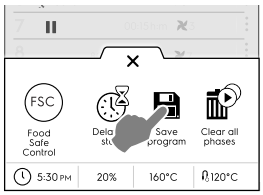

  – Kirjoita näyttöön tulevalla näppäimistöllä sama ohjelman nimi olemassa olevan päällekirjoittamiseksi.
  – Anna uusi nimi ohjelman tallentamiseksi juuri lisätyn vaiheen kanssa.

Esiasetusten lisääminen MultiTimer-ohjelmaan

- Hae näkyviin kaikki ohjelmaan liittyvät esiasetukset koskettamalla MultiTimer-laatikkoa.

- Lisää esiasetuksia (katso kappaletta *MultiTimer-asetuksen valitseminen*).
- Kosketa kuvaketta ✕ ja sulje muokkausikkuna.

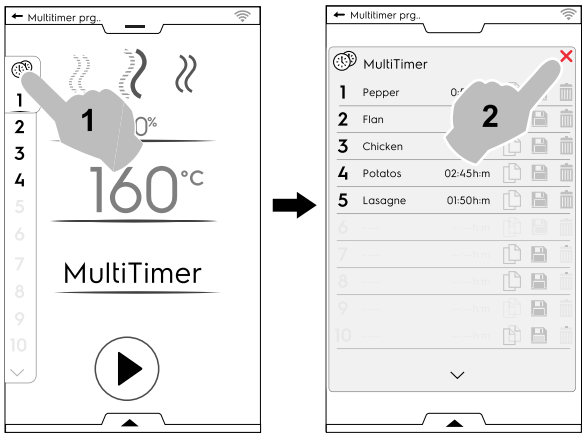

- Avaa alempi laatikko, jotta voit:
  - tallentaa kaikki esiasetukset viimeiseksi lisätyn jakson tallentamiseksi
  - tallentaa MT-ohjelman. Jos tällöin kirjoitetaan sama nimi kuin mikä juuri muokatulla ohjelmalla on, näyttöön tulee kysymys, korvataanko olemassa oleva ohjelma.

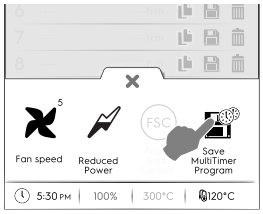

F.9 KOTISIVUTILA (SKYHUB/SOLOMIO)

Tässä tavassa on linkkejä uunin useimmin käytettyihin ominaisuuksiin ja siinä voidaan mukauttaa näytön valikot tarpeen mukaan.

- Valitse SkyHub-tapa.

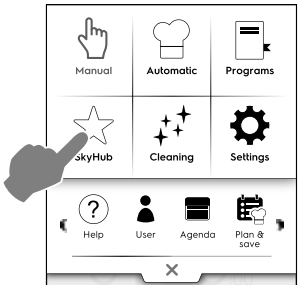

- Kun siirryt valikkoon ensimmäisen kerran kaikki kohdat ovat tyhjiä. Voit luoda kansion, joka sisältää eniten käytetyt toiminnot tai suoran linkin suosikkitoimintoosi.

  Kosketa “+“-painiketta kansion tai tarvittavan toiminnon lisäämiseksi.

Kansion luominen

  – Kosketa “+“-painiketta ja valitse 🗀.

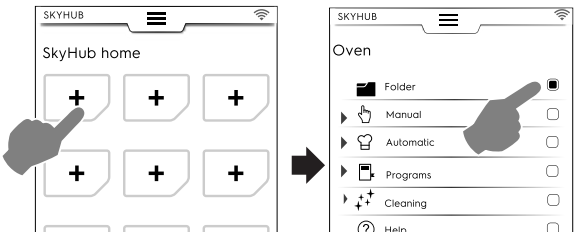

  – Sinua pyydetään antamaan välittömästi kansion nimi ja valitsemaan kuva ehdotetuista vaihtoehdoista.

  Uuden nimen valitseminen, toisen kuvan liittäminen ja kansion poistaminen on mahdollista milloin tahansa.

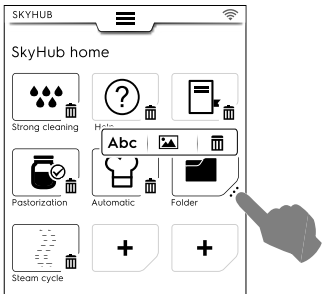

Linkin lisääminen

  – Valitse haluamasi toiminto (esimerkiksi jakso Strong puhdistustavassa) ja vahvista se.

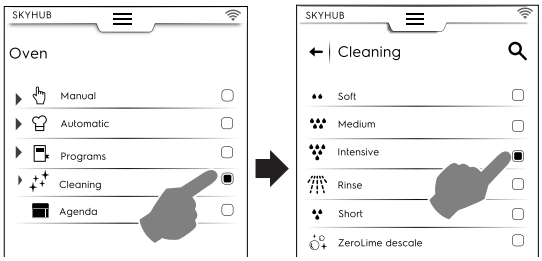

  – Toiminnon poistamiseksi kosketa alakulmassa olevaa kuvaketta 🗑.

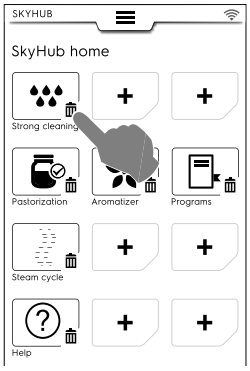

- Tallenna suosikit avaamalla alempi laatikko ja koskettamalla kuvaketta SkyHubin hallinta.

  Vihreä kuvake tulee valkoiseksi. MUOKKAUSVALIKKO poistuu näytöstä ja siihen tulee takaisin suosikkien luettelo.

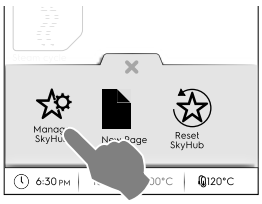

Muut toiminnot

- Useampien sivujen luominen:
  – Kosketa kuvaketta ☆ ja sitten kuvaketta 🗎.

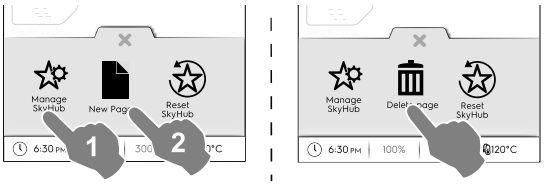

  – Kun haluat tallentaa sivun, kosketa uudelleen kuvaketta ☆. Kuvake muuttuu valkoiseksi.

– Kun haluat poistaa uuden sivun, kosketa vastaavaa kuvaketta 🗑.

- Kaikki linkit, kansiot ja sivut voidaan poistaa koskettamalla kuvaketta ☆.

F.10 OHJETAPA

Toiminto antaa QR-koodit, joiden avulla saat käyttöoppaan näyttöön laitteessasi (älypuhelimessa, tabletissa tai kannettavassa tietokoneessa).

1. Varmista, että laitteessasi on QR-koodin lukusovellus ja että käytössäsi on internet-yhteys.
2. Valitse ohjetapa.

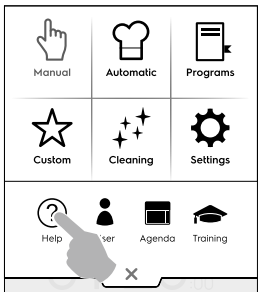

3. Näytössä näkyy QR-koodi.

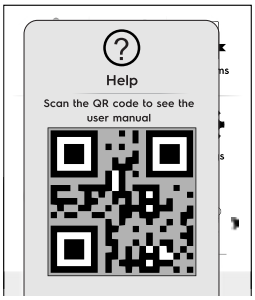

4. Lue QR-koodi.
5. Katso tarvitsemasi asiakirjat.

F.11 AGENDA-TILA (CALENDAR – MY PLANNER)

Toiminto ▦ sallii uunin toimintojen, kypsennys- ja puhdistusohjelmien suunnittelemisen tai muistutusten asettamisen aikataulujen mukaan.

1. Valitse agendatoiminto ylemmästä laatikosta.

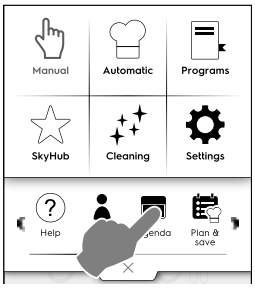

2. Valitse päivämäärä ja aika.

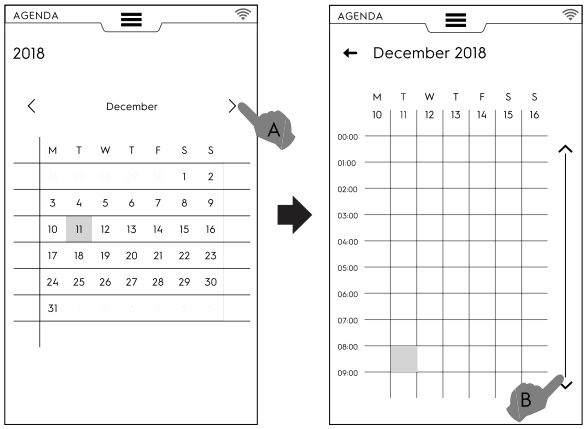

a. Selaa kuukausia koskettamalla.
b. Selaa aikaa koskettamalla.

3. Kosketa haluamaasi aikaa.

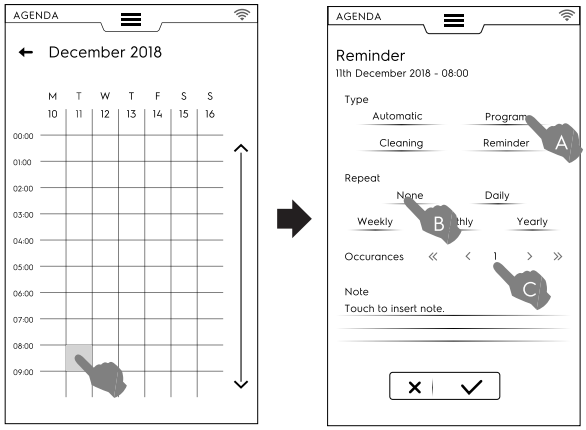

a. Valitse tapahtuman tyyppi.
b. Valitse aikaväli.
c. Valitse tapahtuman numero.

Ohjelmien asettaminen

- Valitse päivämäärä ja aika.
- Valitse tapahtuman tyyppi – tässä tapauksessa ohjelma.
  Näytössä näkyy tallennettujen ohjelmien luettelo. Valitse käytettävissä olevista ohjelmista haluamasi ohjelma.

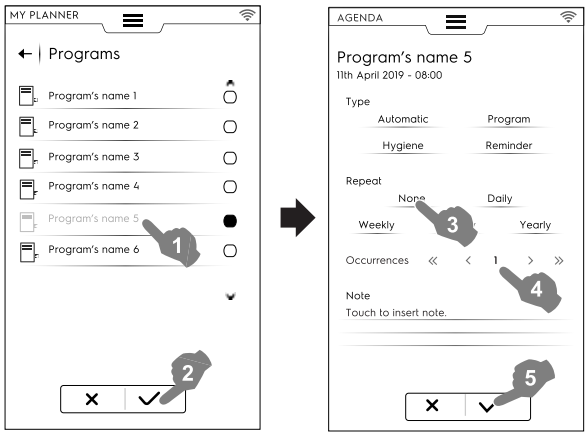

- Valitse aikaväli ja toistojen määrä.

- Vahvista koskettamalla ✓.
  Näytössä näkyy kalenteri ja siinä valittu ohjelma vaadittuna aikana.

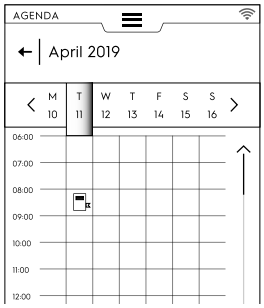

Automaattinen ohjelma -tapahtuma

- Valitse päivämäärä ja aika.
- Valitse tapahtuman tyyppi – tässä tapauksessa automaattinen.
  Näytössä näkyy tallennettujen elintarvikeryhmien luettelo.
- Valitse haluamasi elintarvikeryhmä ja esiasetus.
  Näytössä näkyvät automaattisen ohjelman tiedot.

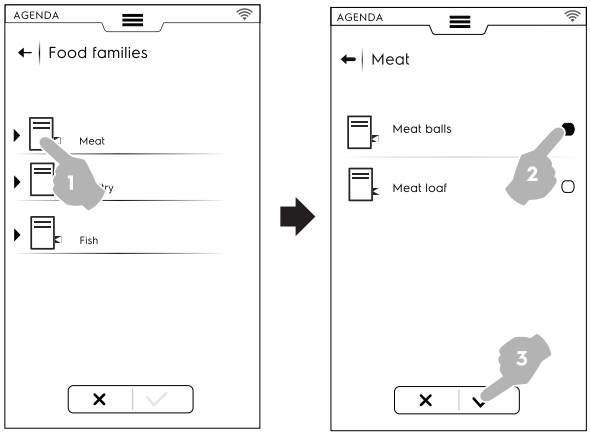

- Valitse aikaväli ja toistojen määrä.
- Vahvista koskettamalla ✓.

Näytössä näkyy kalenteri ja siinä automaattinen ohjelma vaadittuna aikana.

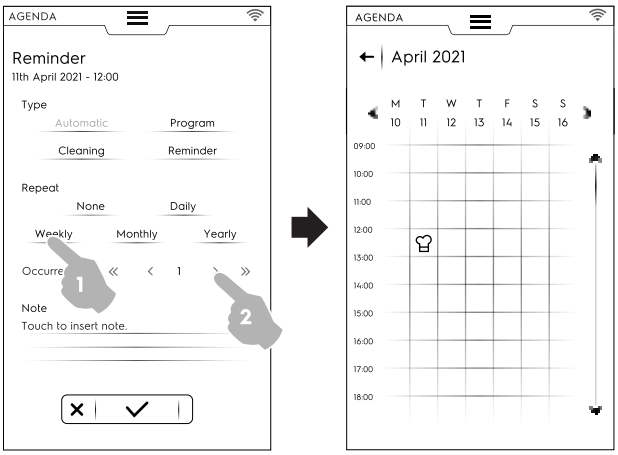

Puhdistuksen asettaminen

- Valitse päivämäärä ja aika.
- Valitse tapahtuman tyyppi – tässä tapauksessa puhdistus.
  Näytössä näkyy kaikkien jaksojen luettelo.
- Valitse käytettävissä olevista puhdistusjaksoista haluamasi jakso.
  Näytössä näkyvät valitun jakson tiedot.

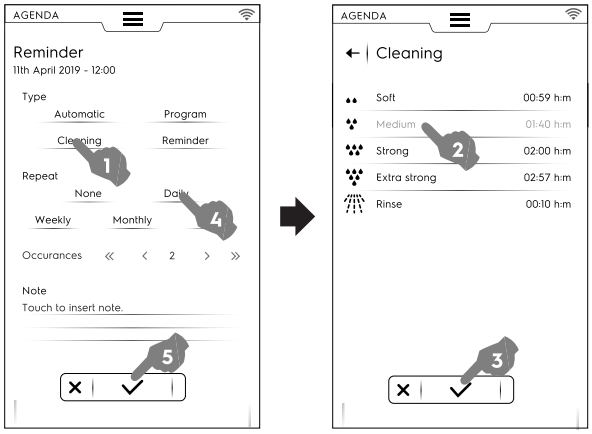

- Aseta aikaväli ja puhdistusjaksojen määrä.
- Vahvista koskettamalla ✓.

Näytössä näkyy kalenteri ja siinä valittu tapahtuma vaadittuna aikana.

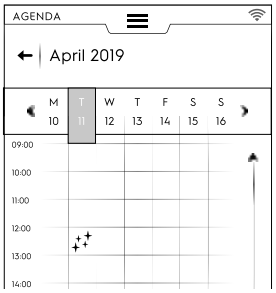

Näytössä näkyy kalenteri ja siinä valittu puhdistusjakso vaadittuna aikana.

Muistutuksen asettaminen

- Valitse päivämäärä ja aika.
- Valitse tapahtuman tyyppi – tässä tapauksessa muistutus.
- Kirjoita muistutuksen nimi näppäimistöllä ja vahvista koskettamalla ✓.
- Kirjoita muistutuksen teksti huomautuskentälle ja vahvista.

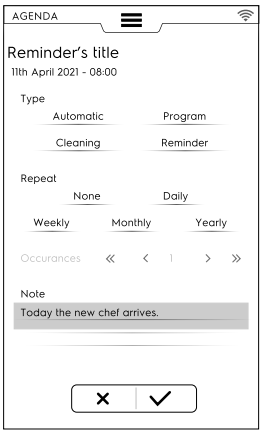

- Valitse aikaväli ja muistutuksen numero ja vahvista.
- Vahvista koskettamalla ✓.

Näytössä näkyy kalenteri ja siinä valittu tapahtuma vaadittuna aikana.

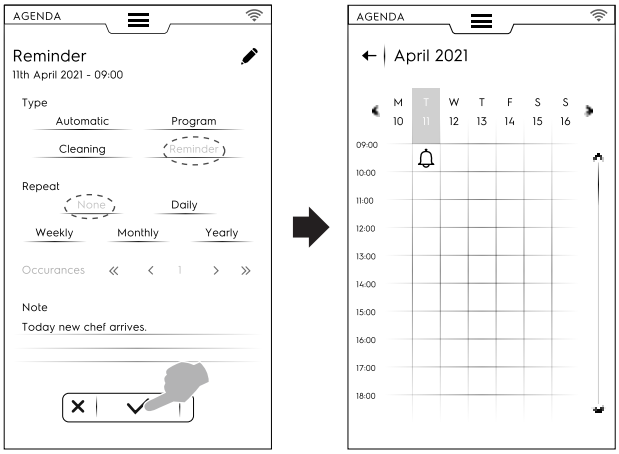

Jos kalenterissa on muita ohjelmoituja tapahtumia, ne näkyvät näytössä:

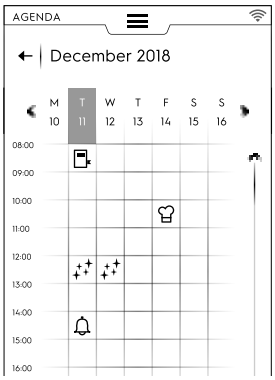

Tapahtuman peruuttaminen

- Valitse tapahtuma ja kosketa kuvaketta 🗑 sen poistamiseksi.

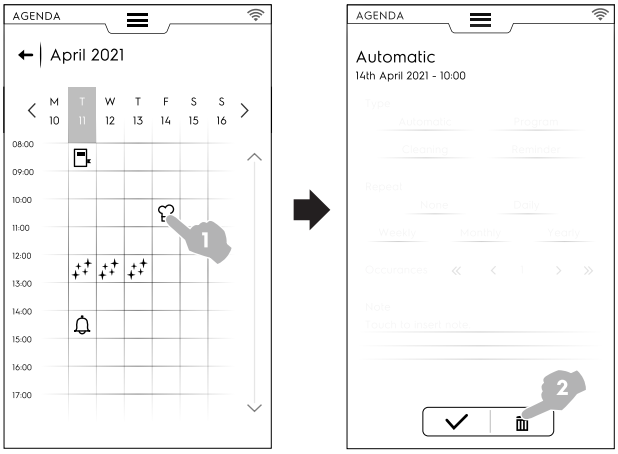

Kalenteri näyttää tapahtuman poiston:

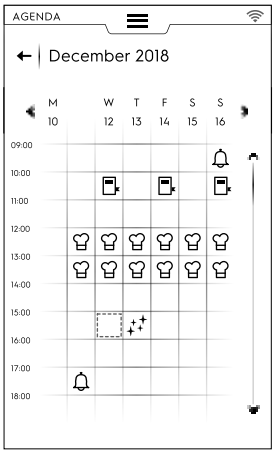

- Jos agendassa on ohjelmoitu tapahtuma kun uuni vielä toimii, laite ilmoittaa, että tapahtumaa ei voida aloittaa. On laadittava uusi tapahtuma.

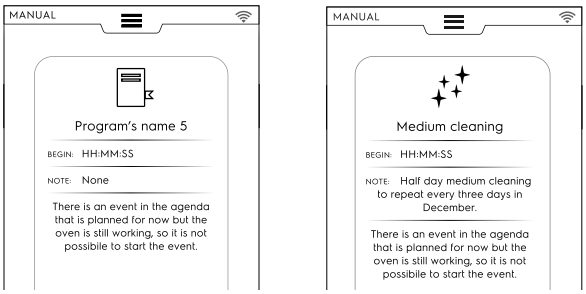

F.12 USB-TAPA

"USB"-tilassa voit ladata laitteesta tai laitteeseen ohjelmia, MultiTimer-esiasetuksia tai muuta dataa USB-muistitikun avulla.

1. Valitse USB ylemmästä laatikosta.

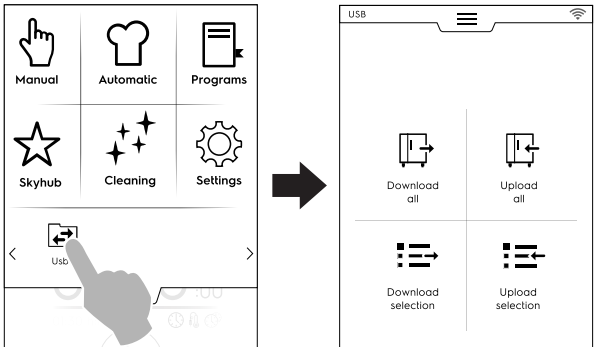

2. Valitse haluamasi toiminto.

Lataa kaikki (Download)

- Valitse Lataa kaikki (Download).
- Valitse vaaditut vaihtoehdot ja vahvista.

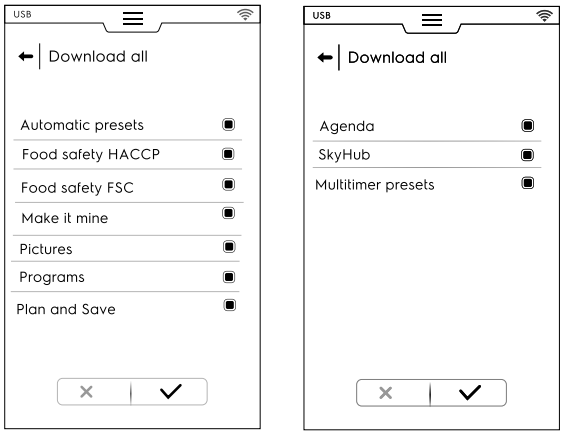

- Lataaminen voi:
  - korvata varmuuskopion luettelossa
  - tulla tallennetuksi uudella nimellä.

  Vahvista koskettamalla ✓.

- Jos valitset olemassa olevan kopion, uuni päällekirjoittaa senhetkisen.
  Jos valitset Lisää uusi nimi, näppäile se näyttöön tulevalla näppäimistöllä. Jos nimi on jo olemassa, ponnahdusikkuna ilmoittaa, että nimi täytyy muuttaa.

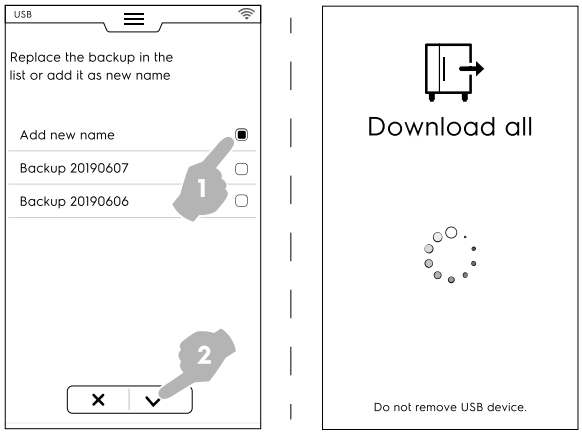

Lataaminen alkaa.

HUOM!
Älä poista USB-tikkua lataamisen aikana.

Lataa kaikki (Upload)

- Valitse Lataa kaikki (Upload).
- Valitse jokin olemassa olevista kopioista. Valitse sitten valittuun kopioon liittyvät vaihtoehdot.

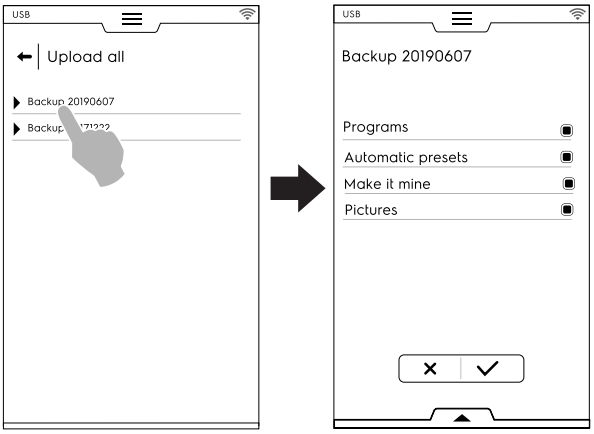

TÄRKEÄÄ
Jos ohjelmia ladataan laitteeseen, laitteessa olevat ohjelmat katoavat.

- Vahvista valinta. Lataaminen alkaa.

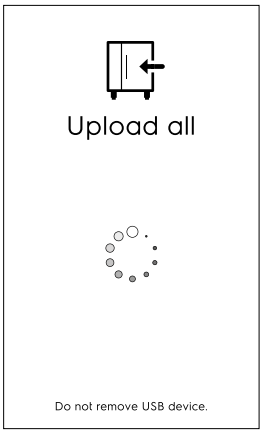

Lataa valinta (Download)

- Valitse Lataa valinta (Download).
- Laajenna vaihtoehdot. Kaikki liitetyt tiedostot valitaan.

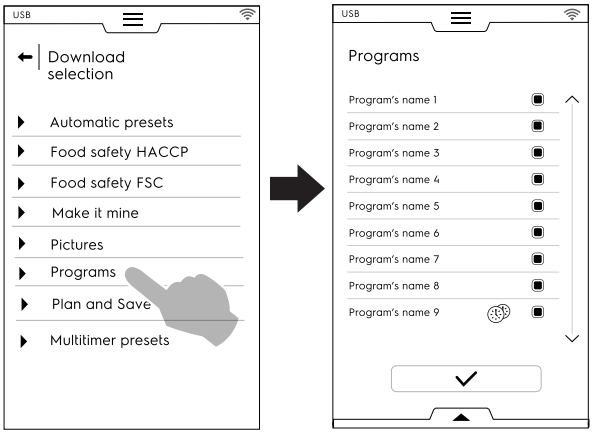

- Poista vaadittujen tiedostojen valinta ja kosketa ✓ vahvistaaksesi.

On myös mahdollista valita kaikki tiedostot tai tarkistaa valitut **alemmassa laatikossa**:

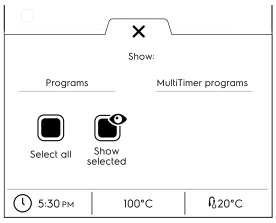

Valitse kaikki

Näytä valitut

Kosketa kohtaa Ohjelmat ja/tai MultiTimer-ohjelmat. Kun sanat muuttuvat vihreiksi, kaikki niihin liittyvät ohjelmat näkyvät näytössä.

- Juuri luotu kopio voi korvata olemassa olevan tai se voidaan tallentaa uudella nimellä.
  Jos nimi on jo olemassa, ponnahdusikkuna ilmoittaa, että nimi täytyy muuttaa.

Lataaminen alkaa.

HUOM!
Jos haluat ladata agenda-tilan, siirry “Lataa kaikki“ -valikkoon ja poista sitten valintamerkki kaikkien muiden tietotyyppien kohdalta paitsi agenda-tilan kohdalta.

Lataa valinta (Upload)

- Valitse Lataa valinta (Upload).
- Laajenna vaihtoehdot. Liittyvät varmuuskopiot tulevat näyttöön.

- Valitse vaadittu kopio luettelosta.

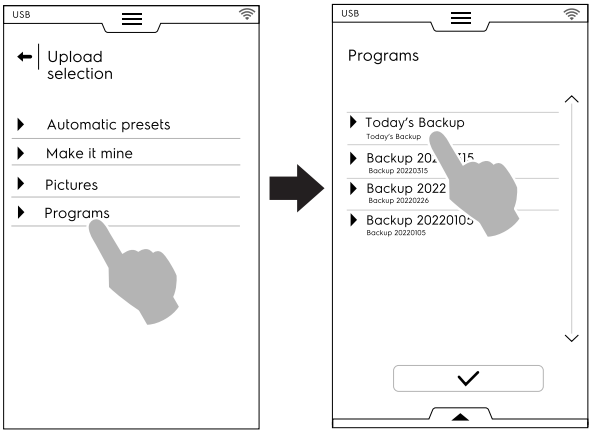

- Kaikki liitetyt tiedostot valitaan. Poista turhien tiedostojen valinta ja kosketa ✓ vahvistaaksesi.
  Valittuja tiedostoja varten uuni pyytää valitsemaan:
  – lisätäänkö ne senhetkisiin
  – poistetaanko senhetkiset ja ladataan valitut.

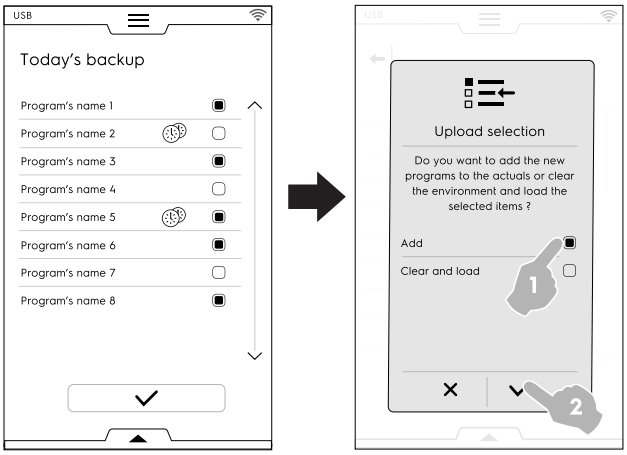

- Jos valitaan "lisääminen" ja on jo tiedoston nimi, ponnahdusikkuna kysyy miten toimia:
  – Nimeä uudelleen
  – Korvaa
  – Ohita

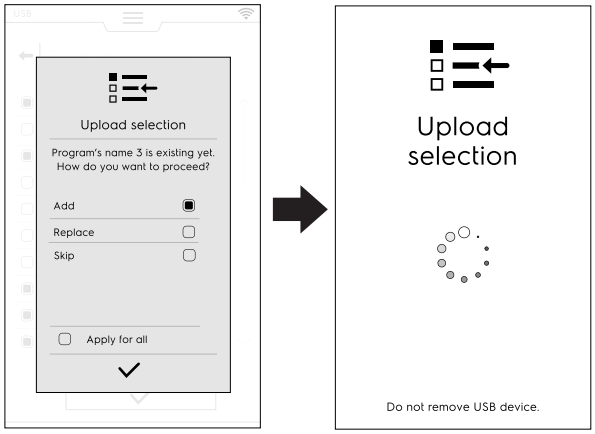

Vahvista valinta, lataaminen alkaa.

F.13 PLAN&SAVE/KYPSENNYKSEN OPTIMOINTITAPA

Tämä toiminto mahdollistaa peräkkäisten kypsennysjaksojen optimoimisen sähkön ja veden kulutuksen vähentämiseksi siirtymisvaiheissa.

1. Valitse Plan&Save-toiminto ylemmästä laatikosta.

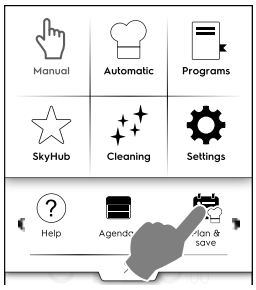

2. Valitse olemassa oleva luettelo tai laadi uusi.

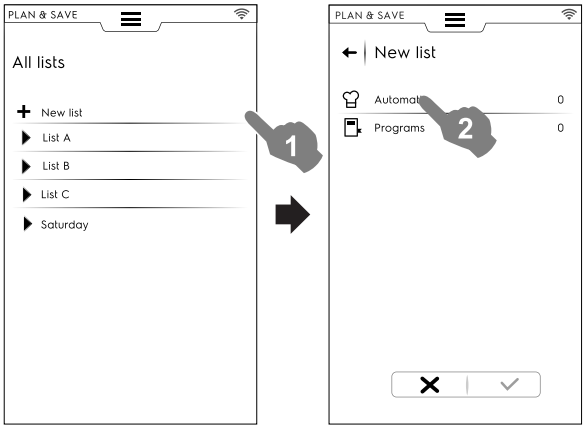

Uuden luettelon laatiminen

a. Kosketa "+" ja luo uusi luettelo.
b. Kosketa riviä automaattisen esiasetuksen tai ohjelman valitsemiseksi.

Automaattisen esiasetuksen valinta

- Valitse AUTOMAATTINEN: kaikki ruokatyypit tulevat näyttöön. Laajenna vaadittu ruokatyyppi.
- Laajenna liitetty kohta, jotta löydät vaaditut esiasetukset.

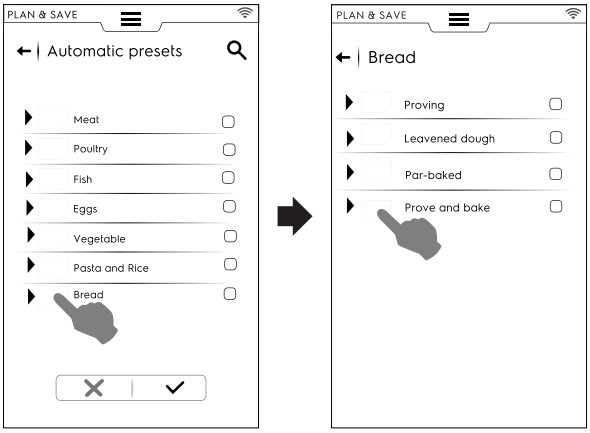

- Vahvista koskettamalla kuvaketta ✓.

Näyttöön tulee yhteenvetoviesti, joka osoittaa valittujen **automaattisten** esiasetusten määrän.

Ohjelman valitseminen

- Kosketa OHJELMAT: kaikki käytettävissä olevat ohjelmat näkyvät näytössä.
- Valitse haluamasi ohjelmat.
- Vahvista koskettamalla kuvaketta ✓.

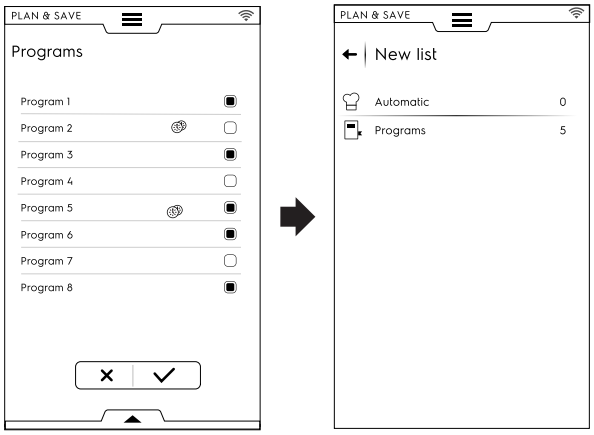

Näyttöön tulee yhteenvetoviesti, joka osoittaa valittujen **ohjelmien** määrän.

On mahdollista valita kaikki ohjelmat tai tarkistaa valitut alemmassa laatikossa:

- Avaa alempi laatikko.
- Valitse haluamasi toiminto.

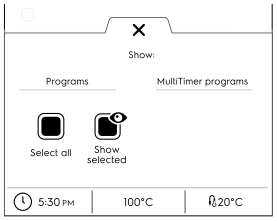

■	Valitse kaikki
	Näytä valitut

3. Kun olet valinnut sarjan kypsennysprosesseja:
   - Vahvista ne koskettamalla kuvaketta ✓ ja avautuu valittujen kypsennysprosessien luettelo.
   - Kosketa kuvaketta ⟲ optimoinnin käynnistämiseksi.

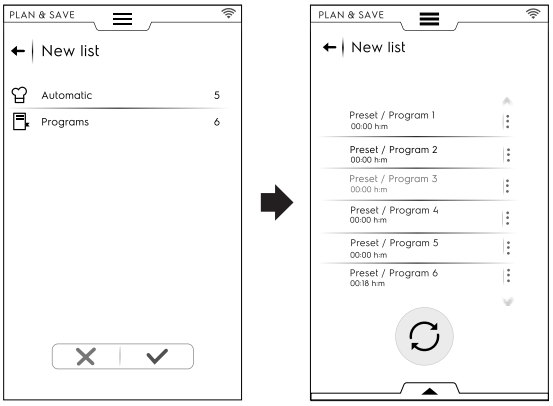

4. Kun uuni on optimoinut sarjan, paina painiketta ▶ suorituksen aloittamiseksi.

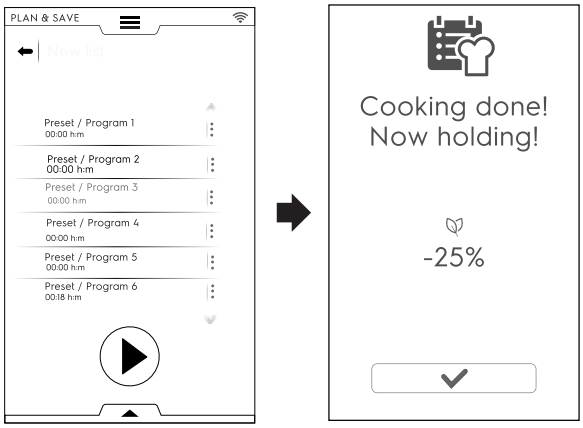

Uuni aloittaa esilämmityksen. Kun viimeinen kypsennys on tehty, näyttöön tulee arvio kulutuksen vähennyksestä.

Luettelon tallentaminen

- Avaa alempi laatikko.
- Valitse Tallenna luettelo.
- Näppäile uusi nimi.

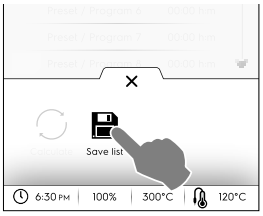

Jos uuden luettelon nimi on jo olemassa, näyttöön tulee ponnahdusikkuna, jossa kysytään haluatko päällekirjoittaa tai nimetä uudelleen.

Luettelon järjestyksen muuttaminen

- Kosketa siirrettävää kypsennystä vastaavan rivin kolmea pistettä.
- Kosketa ↓↑ sen siirtämiseksi.
  Ponnahdusviesti kertoo, että muutosta ei voi tallentaa.

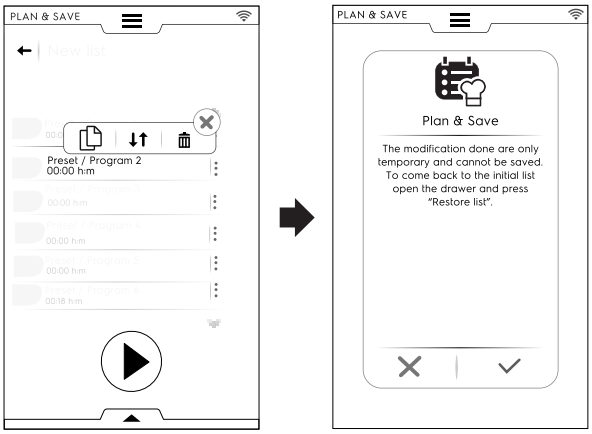

- Kaikki muut rivit näkyvät korostettuina. Kosketa rivin kohtaa, jonne haluat siirtää kypsennyksen.
- Alkuperäisen luettelon palauttamiseksi avaa alempi laatikko ja kosketa Palauta luettelo.

Kohdan poistaminen luettelosta

- Kosketa poistettavaa kypsennystä vastaavan rivin kolmea pistettä.
  Ponnahdusviesti kertoo, että muutosta ei voi tallentaa.

- Kosketa kuvaketta 🗑 kohdan poistamiseksi.

Alkuperäisen luettelon palauttamiseksi avaa alempi laatikko ja kosketa Palauta luettelo.

- Luetteloa ei voi optimoida uudestaan. Paina painiketta ▶ toiminnon suorittamiseksi.

F.14 SKYDUO/MATCH-TILA (riippuen mallista – valinnainen)

Tämä lisätoiminto voidaan aktivoida pyynnöstä. Se toimii Wi-Fi- tai Ethernet-yhteydellä, jonka valtuutettu teknikko on asentanut, ja sen avulla voidaan liittää uuni ja tehojäähdytin.

TÄRKEÄÄ
Varmista, että SkyDuo/Match-vaihtoehto on aktivoitu molemmissa laitteissa. Vain valtuutettu teknikko voi asentaa ja aktivoida SkyDuo/Match-toiminnon.

Kun SkyDuo/Match-kuvakkeet tulevat vihreiksi molemmissa laitteissa (katso kuvaa alla), yhteys toimii oikein.

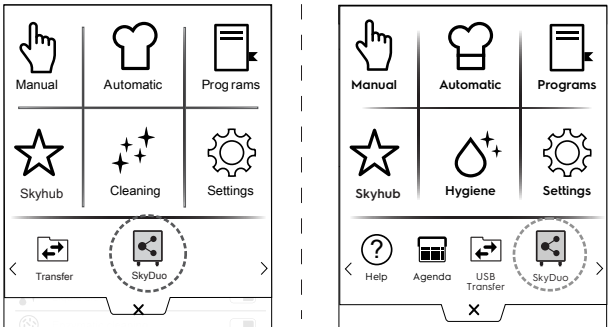

SkyDuo/Match-toiminnon voi kytkeä pois päältä (tai päälle) painamalla näytössä näkyvää vihreätä kuvaketta ja sitten kuvaketta / SkyDuo/Match-tilan muuttamiseksi.

Synkronisointiprosessin voi käynnistää kummasta tahansa näistä kahdesta laitteesta (aktivointilaite ja vastaanottolaite).

Haettaessa kahdesta laitteesta samankaltaista ohjelmaa otetaan huomioon kaikki ohjelmat, joiden nimessä on vähintään **yksi sana**, joka sisältyy aktivointilaitteen ohjelman nimeen. Vastaanottolaite ehdottaa kaikkia jaksoja, jotka täyttävät tämän kriteerin.

SkyDuo/Match voidaan yhdistää sekä automaattisessa että ohjelmatilassa.

AUTOMAATTINEN TAPA

1. Valitse esimerkiksi kypsennysjakso UUNIN automaattisessa tavassa.

A. Valitse ruokatyyppi (esimerkiksi Liha).

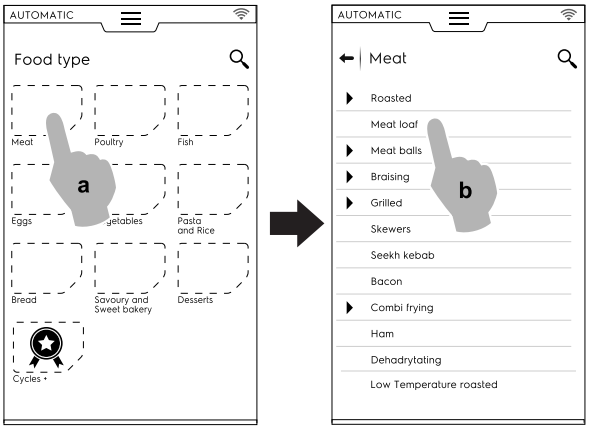

B. Valitse vaadittava ruoan kypsennys (esimerkiksi Lihamureke).

C. Valitse kypsennysparametrit, jos soveltuu.
Tässä tapauksessa valitse ruskistustaso ja paistomittarin lämpötila.

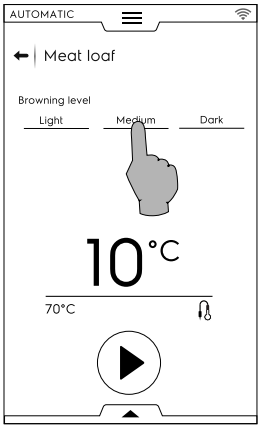

D. Käynnistä jakso.

2. Tehojäähdyttimeen kytketty UUNI on löytänyt pariliitetyn jakson tehojäähdyttimestä.
Valitse haluamasi jakso (esimerkiksi X-chill) ja vahvista.

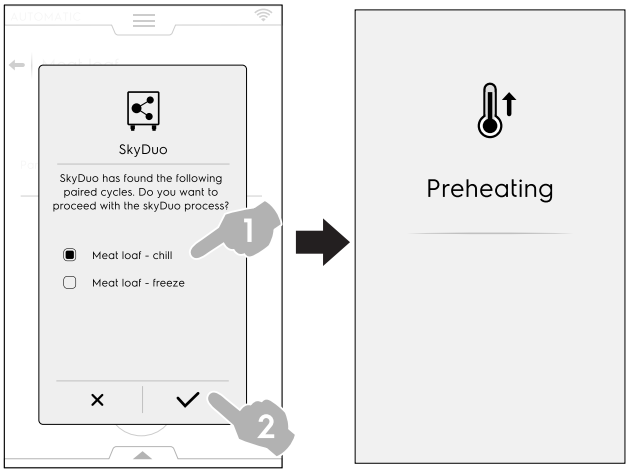

3. TEHOJÄÄHDYTIN kysyy, kuinka tulee jatkaa. Tällöin on mahdollista valita seuraavat:

- Prosessin keskeyttäminen: pysäytä prosessi painamalla painiketta ✕.

- Synkronisointiprosessin lykkääminen: lykkää yhteyden muodostamista uuniin painamalla kuvaketta .

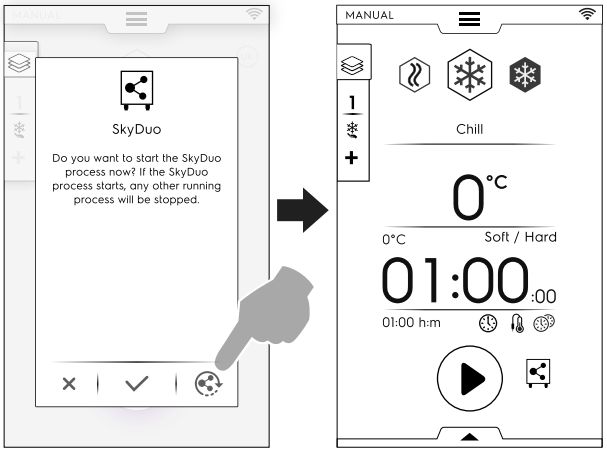

- Synkronisoinnin vahvistaminen: painamalla kuvaketta voit käynnistää heti tehojäähdyttimen SkyDuo-prosessin. Kaikki muut käynnissä olevat prosessit keskeytyvät.

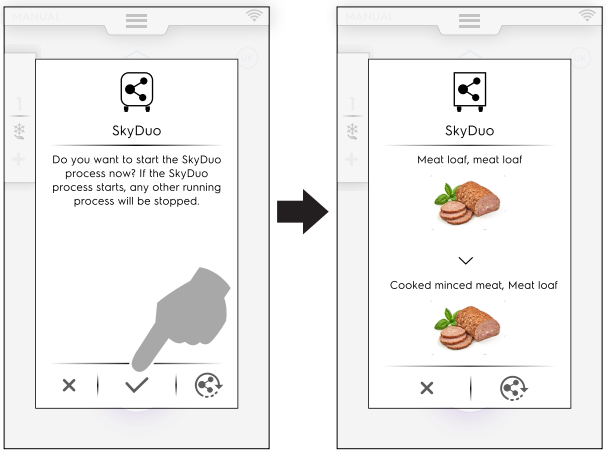

HUOM!
Jos automaattisella jaksolla ei ole grafiikkaa, joka on liitetty jompaan kumpaan laitteeseen, se korvautuu kuvakkeella .

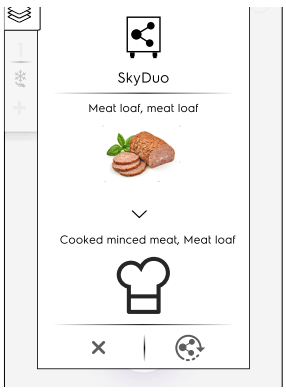

4. Muutama minuutti ennen UUNIN jakson päättymistä alkaa tehojäähdyttimen esijäähdytysvaihe, joka valmistelee sisätilan juuri kypsennettyä ruokaa varten.
   Jos SkyDuo-prosessia on lykätty, näyttöön ilmestyy muutamaa minuuttia ennen uunin kypsennysjakson päättymistä uusi ponnahdusikkuna, jossa pyydetään synkronointia.
   Voit edelleen vahvistaa prosessin tai lykätä sitä.

OHJELMATAPA

1. Valitse kypsennysjakso UUNIN ohjelmatavassa (esimerkiksi punainen liha).
2. Käynnistä jakso.
3. Tehojäähdyttimeen kytketty uuni ehdottaa kaikkia jaksoja, joiden nimessä on vähintään **yksi sana**, joka sisältyy tehojäähdyttimen ohjelmien nimiin.
   Valitse haluamasi jakso ja vahvista valintasi.

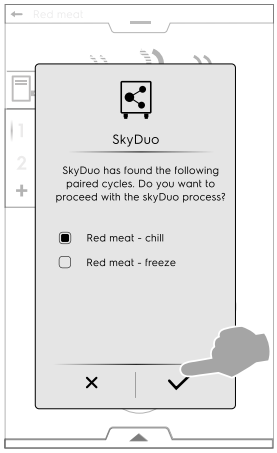

4. TEHOJÄÄHDYTTIMESTÄ on tällöin mahdollista valita seuraavat:

- Prosessin pysäyttäminen painamalla kuvaketta .
- Synkronisoinnin vahvistaminen.
- Synkronisointiprosessin lykkääminen painamalla kuvaketta .

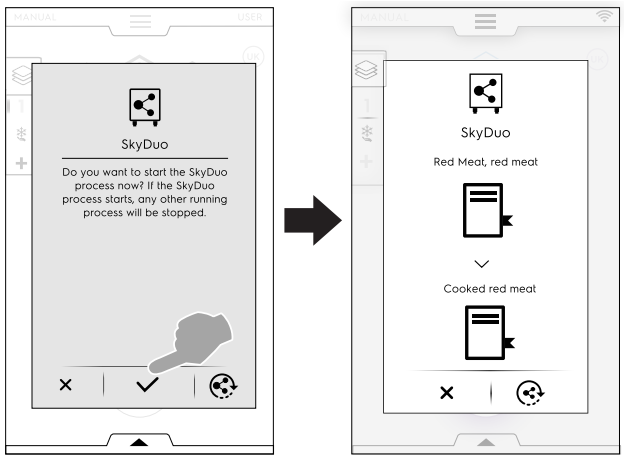

HUOM!
Jos ohjelmalla ei ole grafiikkaa, joka on liitetty jompaan kumpaan laitteeseen, se korvautuu kuvakkeella .

5. Muutama minuutti ennen UUNIN jakson päättymistä alkaa TEHOJÄÄHDYTTIMEN esijäähdytysvaihe, joka valmistelee sen sisätilan juuri kypsennettyä ruokaa varten.
   Jos SkyDuo-prosessia on lykätty, näyttöön ilmestyy muutamaa minuuttia ennen uunin kypsennysjakson päättymistä uusi ponnahdusikkuna, jossa pyydetään synkronointia.

F.15 HORMIN HALLINTA

Kun hormi on asennettu uuniin ja aktivoitu, uunin näyttöön tulee muutamia ponnahdusikkunoita, jotka muistuttavat siitä, että hormia on huollettava tietyn käyttöajan jälkeen.

Tämä muistutus voidaan jättää huomiotta vai vahvistaa se, jos huollon on suorittanut huoltotiimi.

- Ponnahdusikkunan ohittamiseksi paina painiketta ✕.

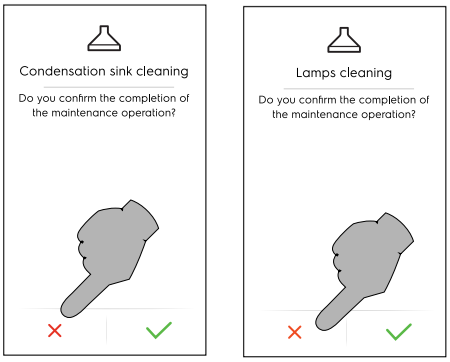

Muistutukset ilmestyvät vasta 7 päivän jatkuvan toiminnan jälkeen.

- Hormin huoltoon jäljellä oleva aika voidaan tarkistaa seuraavasti:

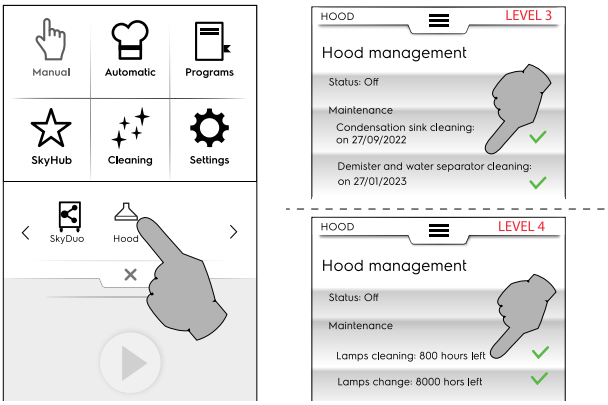

F.16 PUHDISTUSTAPA

F.16.1 Johdanto

“Puhdistustoiminto“ sallii uunitilan automaattisen puhdistamisen sopivimmalla ohjelmalla.

TÄRKEÄÄ
Esinevahinkojen, loukkaantumisten ja vakavien tapaturmien välttämiseksi poista kaikki esineet (alustat, lisävarusteet jne), lukuun ottamatta vaunua, uunitilasta ennen pesujakson käynnistämistä.

1. Kosketa puhdistuskuvaketta ja valitse haluamasi jakso.

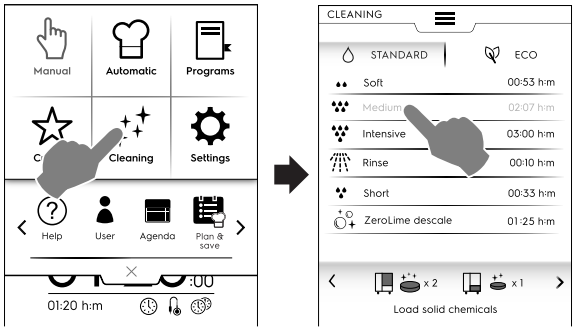

F.16.2 Cleaning (Puhdistus) -sivu

Puhdistusjaksot on jaettu kahteen alueeseen:

STANDARD (Vakio) **ECO**

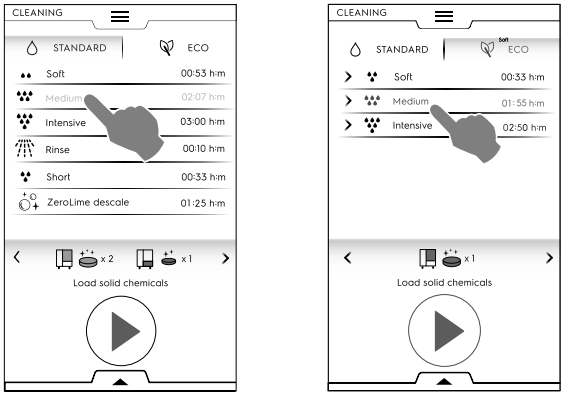

Vakiopuhdistusjaksot

Hellävarainen	Puhdistus vähäisen likamäärän poistamiseksi, esimerkiksi höyrytys, paistaminen tai yksittäiset kuormat, joissa kypsennyslämpötila on alle 200°C
Keskitasoinen	Puhdistus keskilikaisuustasolle eli paistamiseen tai leivontaan alle 200°C:n kypsennyslämpötiloissa
Tehokas	Puhdistus runsaan likaisuuden poistamiseksi, kun useista kuormista on kertynyt runsaasti paisto- ja grillijäämiä
Huuhtelu	Huuhtelu kylmällä vedellä
Lyhyt	Erittäin lyhyt puhdistus vähäisen likaisuuden poistamiseksi eli höyrytykseen, leivontaan tai yksittäisiin kuormiin alle 200°C:n kypsennyslämpötiloissa (**ilman kalkinpoisto- ja kuivausvaihetta** varaajalla varustetuissa malleissa)
ZeroLime (vain varustetuissa malleissa)	Erikoisohjelma varaajan kalkinpoistoon

TÄRKEÄÄ
Puhdistusaika vaihtelee 10 minuutista 3 tuntiin jaksosta ja uunin koosta riippuen. Uuni näyttää jokaisen jakson keston.

ECO-puhdistusjaksot:

Hellävarainen	Puhdistus vähäisen likaisuuden poistamiseksi eli höyrytykseen, leivontaan tai yksittäisiin kuormiin alle 200°C:n kypsennyslämpötiloissa).
Keskitasoinen	Puhdistus keskilikaisuustasolle eli paistamiseen tai leivontaan alle 200°C:n kypsennyslämpötiloissa
Tehokas	Puhdistus runsaan likaisuuden poistamiseksi, kun useista kuormista on kertynyt runsaasti paisto- ja grillijäämiä

ECO-ohjelmissa **kaikki vihreät toiminnot ovat oletusarvoisesti käytössä**. “Vihreät toiminnot“ voidaan poistaa käytöstä (näkyvät valkoisina) tai ottaa käyttöön (näkyvät vihreinä) **erikseen**. Ne säilyvät muistissa seuraavaan valintaan asti.

Voit näyttää kunkin toiminnon kuvauksen napauttamalla ⓘ -kuvaketta.

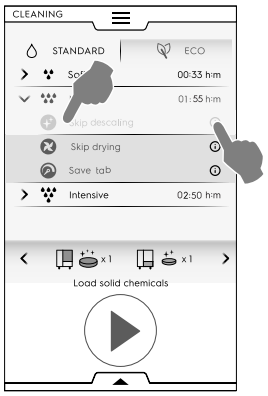

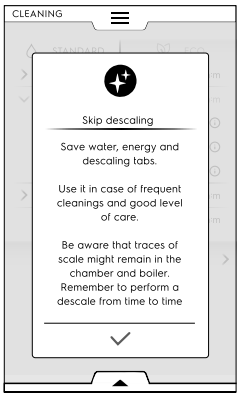

Vihreät toiminnot vähentävät energiankulutusta ja ympäristöön kohdistuvia kemiallisia vaikutuksia.

Skip descaling (Ohita kalkinpoisto)

Tämä ominaisuus säästää vettä, energiaa ja kalkinpoistotabletteja. Käytä sitä, jos uuni puhdistetaan usein ja siitä pidetään hyvää huolta.

Mallit joissa kuumavesisäiliö: Huomaa, että kalkkijäänteitä saattaa jäädä uunitilaan ja kuumavesisäiliöön.

Mallit ilman kuumavesisäiliötä (ja mallit nestemäisellä puhdistuksella): Huomaa, että kalkkijäänteitä saattaa jäädä uunitilaan.

Muista suorittaa kalkinpoisto aika ajoin.

Ohita kuivaus

Tämä ominaisuus säästää energiaa ja aikaa. Käytä sitä puhdistusjaksoihin työvuorojen välillä.

Muista avata luukku puhdistuksen jälkeen, jotta ilma pääsee kiertämään uunissa.

Säästä tabletteja

Tämä ominaisuus säästää 1 puhdistustabletin ja pidentää jakson kestoa.

Käytä sitä, kun aika ei ole rajoittava tekijä, kuten työvuoron päätteeksi.

PESUAINEET

Kosketa “<“ tai“>“(eteen / taakse) käytettävän pesuainetyypin valitsemiseksi.

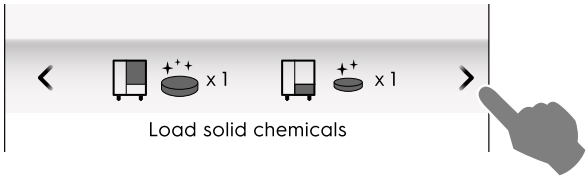

TÄRKEÄÄ
Varmistaaksesi parhaan puhdistustuloksen ja suojataksesi uunia puhdistusohjelmilla käytä Electrolux Professionalin hyväksymiä pesuaineita, huuhteluainetta ja kalkinpoistoainetta, jotka ovat nesteluokan 3 mukaisia nykyisten määräysten ja lakien mukaisesti.

TÄRKEÄÄ
Käytä vain alkuperäisiä tai suositeltuja puhdistus- ja huoltotuotteita. Muut kuin alkuperäiset tai Electrolux Professionalin suosittelemat puhdistusaineet voivat vahingoittaa laitetta vakavasti.
Takuu ei korvaa vahinkoja, jotka johtuvat muiden kuin valmistajan suosittelemien puhdistus- ja hoitotuotteiden käytöstä.
Vääristä puhdistuskemikaaleista voi jäädä jäämiä uunitilaan ja/tai ne voivat aiheuttaa uunitilassa voimakkaita kemiallisia reaktioita, jotka voivat johtaa vakaviin seurauksiin ja pahimmassa tapauksessa jopa räjähdykseen.

PESUAINEET

Standardikonfiguraatio

x 3

KIINTEÄ pesuaine

Avaa ja tyhjennä näytön osoittama määrä pusseja uunitilan pohjalla olevaan tyhjennyssuodattimeen.

TÄRKEÄÄ
Electrolux Professionalin hyväksymä puhdistusaine: puhdistustabletti C22.

Vaihtoehtoinen määritys – pesuaineet

NESTEMÄINEN pesuaine säiliöissä (lisävaruste, saatavissa pyynnöstä)

Vaaditaan valinnainen lisävaruste ULKOPUOLINEN LIITÄNTÄSARJA PESUAINETTA/HUUHTELUAINETTA VARTEN (pyynnöstä). Uuni käyttää automaattisesti oikean määrän ainetta valitun jakson mukaan.

TÄRKEÄÄ
Electrolux Professionalin hyväksymä puhdistusaine: Erikoisvahva pesuaine C20 (Tarkista saatavuus).

HUUHTELUAINE

Standardikonfiguraatio

x 1

KIINTEÄT huuhtelu- ja kalkinpoistotabletit

Avaa ja tyhjennä näytön osoittama määrä tabletteja uunitilan alla olevaan laatikkoon.

Kalkinpoistovaikutus vain kuumavesisäiliöllä varustetuissa malleissa.

TÄRKEÄÄ
Käytä vain Electrolux Professionalin huuhtelu- ja kalkinpoistotabletteja C25.

Vaihtoehtoinen määritys – huuhteluaine

NESTEMÄINEN pesuaine säiliössä (lisävaruste, saatavissa pyynnöstä)

Vaaditaan valinnainen lisävaruste ULKOPUOLINEN LIITÄNTÄSARJA PESUAINETTA/HUUHTELUAINETTA VARTEN (pyynnöstä). Uuni käyttää automaattisesti oikean määrän ainetta valitun jakson mukaan.

TÄRKEÄÄ
Electrolux Professionalin hyväksymä huuhteluaine: Erityisvahva huuhteluaine C21 (Tarkista saatavuus).

HUOM!
Näytössä näkyvän oletusarvoisen kemikaalin voi vaihtaa käytetyn pesuainetyypin mukaisesti. Tämän asetuksen voi muuttaa Asetukset-tilassa =>“Huolto“-alue.

F.16.3 Jakson asetus

1. Valitse haluamasi puhdistusjakso;
2. Paina painiketta ⊙ jakson käynnistämiseksi.

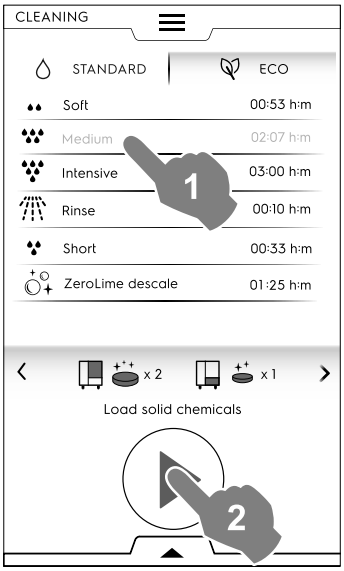

Ajastetun käynnistyksen asettaminen

- Avaa alempi laatikko ennen painikkeen ⊙ koskettamista ja valitse ajastetun käynnistyksen kuvake.

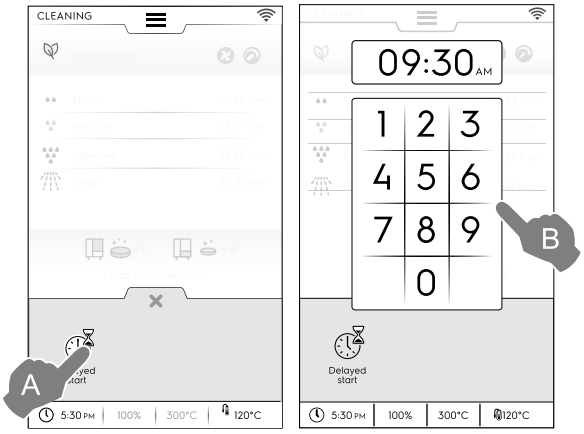

- Aseta ajastin näppäimistöltä. Käynnistä ohjelma koskettamalla painiketta ⊙. Avaa luukku, poista uunitilassa olevat välineet ja lisää tarvittava puhdistusaine. Vahvista aina tekemäsi toimenpiteet koskettamalla painiketta ✓. Ajastin on nyt aktivoitu.

3. Näyttö muistuttaa, että uunitilasta on POISTETTAVA KAIKKI ESINEET (pannut, pellit yms.) vaunua lukuun ottamatta.
   Avaa luukku ja **POISTA KAIKKI ESINEET uunitilasta**.

6 - 10 GN

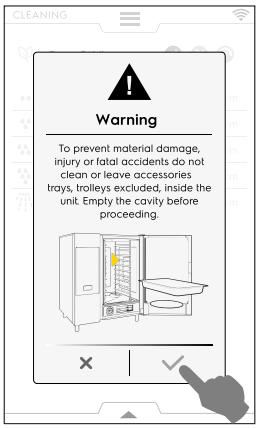

20 GN

4. Vahvista koskettamalla painiketta ✓, että uunitila on tyhjä.
5. Tässä vaiheessa näyttö ehdottaa tiivisteen puhdistamista. Päivittäinen puhdistus pidentää tiivisteen käyttöikää huomattavasti.

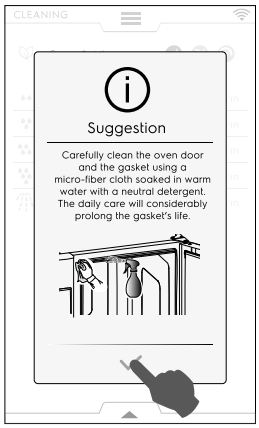

6. Viesti pyytää lisäämään eri kemikaalit niille tarkoitettuihin paikkoihin valitun jakson mukaisesti;
   Laita puhdistusaineet uunitilan pohjalle keskelle tai niille sille tarkoitettuun vetolaatikkoon (sen sijainti vaihtelee mallikohtaisesti).

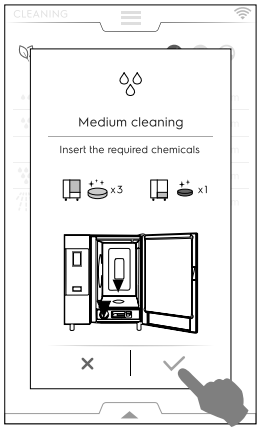

HUOM!
Katso määrä näyttöön tulevista ohjeista.

7. Vahvista kemikaalien lisäys koskettamalla painiketta ✓.

TÄRKEÄÄ
Jos uunitilan lämpötila on yli 40 °C [104 °F], uuni pakottaa jäähdytyksen käynnistymisen ennen puhdistusjaksoa. **Puhdistusainetta tulee levittää vasta jäähdytysjakson päätyttyä, koska korkea lämpötila voisi laukaista kemiallisen reaktion.**

8. Sulje luukku.
   Uuni suorittaa lyhyen puhdistuksen valmistelun ja tarkistaa turvallisuussyistä, onko uunitilassa edelleen esineitä.

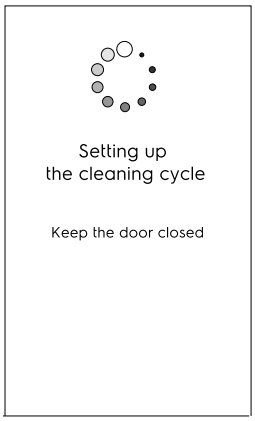

- Jos uunitilassa tunnistetaan jokin esine, poista se ja vahvista puhdistusjakso.
- Jos uunitilassa tunnistetaan jokin esine **ja haluat peruuttaa puhdistusjakson**, kosketa ✕. Tällöin viesti kehottaa poistamaan kemikaalit uunitilasta ja lokerosta ja suosittelee voimakkaasti huuhtelujaksoa.

- Jos uunitilassa ei tunnisteta mitään esineitä, puhdistusjakso alkaa.

TÄRKEÄÄ
Tarkista ennen poistumista, että luukku on suljettu.

Jos se ei ole, “luukku auki“ -kuvake ilmestyy näyttöön varoittamaan käyttäjää, että puhdistusjaksoa ei voi aloittaa.

F.16.4 Näytön tila (useita)

- **Forced cooling** (Pakotettu jäähdytys)
  Jos uunitilan lämpötila on liian korkea, uuni pyytää kytkemään pakotetun jäähdytyksen ennen pesuohjelman käynnistämistä.

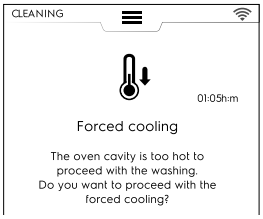

  Vahvista jäähdytys koskettamalla painiketta ✓.
- Jos et vahvista sitä, puhdistusohjelmat eivät ole käytettävissä. Aloita jäähdytys painamalla painiketta kuvan mukaisesti.

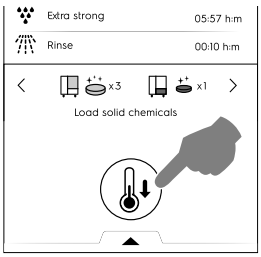

- **Jakso käynnissä**
  Jakson aikana näyttö siirtyy näytönsäästötilaan ja näyttää:
  – asetetun jakson nimen
  – jäljellä oleva aika
  – asetetun jakson kesto
  – aktivoidut vihreät ominaisuudet ECO-puhdistusjaksoa käytettäessä

- **Jakson pysäyttäminen**
  Pidä painettuna painiketta ◉ jakson pysäyttämiseksi.
  Pysäytyspainike on käytössä vain kun ohjelma on käynnissä. Valinnan jälkeen näyttö näyttää jäljellä olevan ajan uunitilan ja kuumavesisäiliön huuhtelua varten.

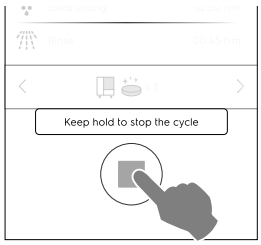

- **Pakotettu huuhtelu**
  Jos puhdistusjakso on pysäytetty, laite voi jatkaa pakotettuun huuhteluun uunitilan puhdistamiseksi kemiallisista aineista.

Tänä aikana ovea ei voi avata.

F.16.5 Pesuaineen täyttäminen

6 - 10 GN model

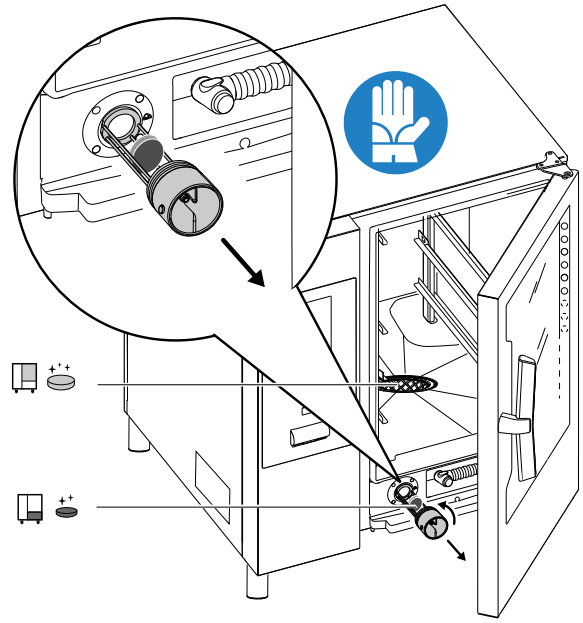

20 GN model

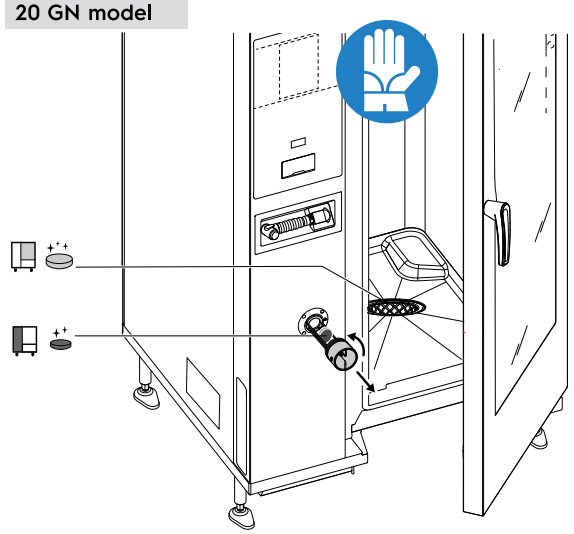

TÄRKEÄÄ
20 ritilän malleissa käytä puhdistusjaksoja ainoastaan siten, että vaunu on uunin sisällä. Se auttaa tiivistämään alaosan aukot uunitilan ja oven välillä.

F.16.6 Varoitukset

TÄRKEÄÄ
20 ritilän malleissa käytä puhdistusjaksoja ainoastaan siten, että vaunu on uunin sisällä. Se auttaa tiivistämään alaosan aukot uunitilan ja oven välillä.

VAROITUS
Esinevahinkojen, loukkaantumisten ja vakavien tapaturmien välttämiseksi älä puhdista tai jätä lisävarusteit tai uunipeltejä (lukuun ottamatta vaunuja) laitteen sisään. Tyhjennä sisätila ennen jatkamista.

TÄRKEÄÄ
Älä käytä jauhemaista veteen liuotettua tai geelimäistä pesuainetta tai huuhteluainetta ja/tai klooria sisältävää ainetta.

VAROITUS
Sekä kemialliset aineet että kuuma höyry saattavat päästä ulos uunitilasta aiheuttaen palovammavaaran. Käytä käsineitä. Lue aina käyttämäsi tuotteen käyttöturvallisuustiedotteet ja etiketit.

VAROITUS
Älä käynnistä kypsennysjaksoa, jos puhdistusjakso ei ole päättynyt ja/tai puhdistusjakson jälkeen, jos uunissa on vielä pesuainejäänteitä.

VAROITUS
Älä avaa kypsennystilan luukkua puhdistusjakson ollessa toiminnassa.

VAROITUS
Mikäli uunitilan luukusta tulee höyryä ja/tai luukun tiiviste näyttää kuluneelta tai vahingoittuneelta, älä käynnistä puhdistusjaksoa.
Ota yhteys huoltopalveluun.

F.16.7 Jakson päättyminen

- **Puhdistus valmis: kulutustiedot** (esimerkki on kaasumallista, tiedot ovat ainoastaan suuntaa-antavia).

Näyttöön voi tulla viesti, joka koskee kemikaalien käytöstä johtuvaa häiriötä puhdistusjakson aikana. Tällöin:
– Tarkista, onko puhdistusainelaatikossa liukenemattomia tabletteja.
– Jos on, poista ne ennen uunin käyttämistä kypsentämiseen.

Selitys

	Sähkön kulutus, kWh

	Kaasun kulutus, m³
	Veden kulutus, litraa
	Pesuaineen kulutus, tablettia
	Huuhteluaineen kulutus, tablettia
	Pesuaineen kulutus, litraa
	Kalkinpoistoaineen kulutus
	Ajan käyttö tunteina : minuutteina : sekunteina

F.16.8 PAKKOPUHDISTUS

Tämä toiminto mittaa uunin kypsennysajan, joka on kulunut viimeisestä automaattisesta puhdistusjaksosta laskien. Jos raja-arvo saavutetaan (oletusarvona on 24 h), uuden kypsennysjakson käynnistäminen ei ole sallittua.

- Näyttöön tulee ponnahdusikkuna "“Forced cleaning“" (pakkopuhdistus): automaattisen puhdistusjakson aktivoiminen on välttämätöntä.

- Valitun puhdistusjakson päättyessä hälytysviesti ponnahdusikkuna katoaa näkyvistä; kypsennystoiminto on jälleen käytettävissä.

Katso ohjeet tämän toiminnon aktivoimiseen ja passivoimiseen ja/tai pakkopuhdistukseen liittyvän aikarajan muuttamiseen luvunF.17 *ASETUKSET* kappaleesta *Puhdistus – lisätoiminnot*.

F.16.9 KUUMAVESISÄILIÖN KALKINPOISTO (kuumavesisäiliön huolto)

Säännöllisen kiinteillä kemikaaleilla (siniset huuhtelu- ja kalkinpoistotabletit) tehdyn pesujakson aikana kuumavesisäiliö pidetään puhtaana kalkista. Jos kuitenkin käytetään aina ECO-puhdistusjaksoja vihreä ominaisuus **Skip descaling** (Ohita kalkinpoisto) aktivoituna, kuumavesisäiliöön saattaa kertyä kalkkia.

ZeroLime Descale -ohjelma on suunniteltu erityisesti poistamaan kalkkikertymiä varaajasta ja sen hydraulipiiristä. Tämä ohjelma voi olla:

- aloittaa käyttäjän toimesta milloin tahansa manuaalisesti, tai
- automaattisesti pyydetty uunin toimesta, kun dESC hälytys tai seuraava viesti näytetään näytöllä:

Jos et suorita ZeroLime Descale -ohjelmaa, hälytys pysyy näkyvissä. Se näytetään uudelleen aina, kun laite käynnistetään, kunnes kalkinpoisto-ohjelma on suoritettu kokonaan.

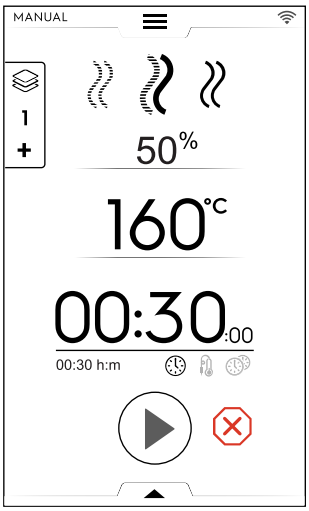

Poista kalkki varaajasta seuraavasti:

- Valitse ZeroLime Descale -jakso.
- Suorita jakso ja käytä 3 tablettia “C25“ näytön ohjeiden mukaisesti.
- Joskus voi käydä niin, että erillisen jakson suorittamisen jälkeen näytössä näkyy jälleen kattilaan liittyvä virhekoodi. Toista tässä tapauksessa menettely.

  Tämä on normaalia, ja sen aiheuttaa kattilaan kertynyt suuri määrä kalkkia.
- Jos virhekoodi tulee uudelleen näkyviin **kolmannen** huoltojakson suorittamisen jälkeen, soita huoltoon.

TÄRKEÄÄ
Kattilan huoltojakso on suositeltavaa suorittaa säännöllisesti laitteen käyttötiheyden perusteella.

TÄRKEÄÄ
Valmistaja ei millään tavoin vastaa vahingoista, jos näitä määräyksiä ei noudateta.
Takuu ei myöskään kata kalkin vahingoittamien osien korjausta tai vaihtoa, jos vaadittuja veden syötön ominaisuuksia ei noudateta.

F.16.10 KUUMAVESISÄILIÖN TYHJENNYS

Jos kuumavesisäiliö on tyhjennettävä (esim. talviseisokin tai muun pitkän käyttämättömyysjakson ajaksi), “Kuumavesisäiliön tyhjennys“ -painikkeella voidaan aktivoida pysyvästi kuumavesisäiliön läppä ja pitää sitä tässä asennossa, vaikka laite sammutettaisiinkin.

Toimi toiminnon aktivoimiseksi seuraavalla tavalla:

- Valitse päävalikosta “Asetukset“ ja vieritä sitten sivuja “Kuumavesisäiliön tyhjennys“ -toimintoon saakka. Uusi pyytää vahvistamaan valinnan.

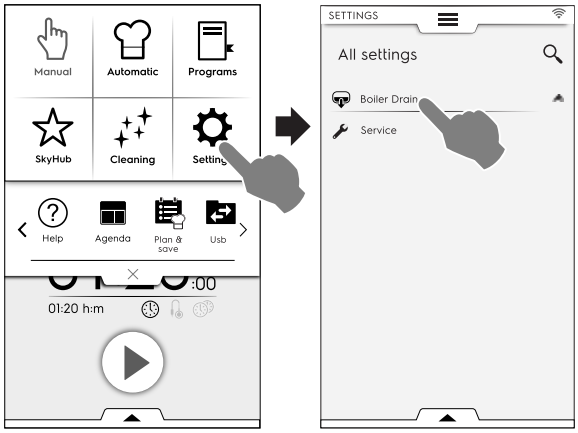

- Jos valitset tämän toiminnon, vastaava kuvake ja nimi muuttuvat vihreiksi. Kuumavesisäiliön tyhjennyskuvake näkyy päävalikon sivulla (alla olevan kuvan vasemmalla puolella), kunnes toiminto kytketään pois toiminnasta.

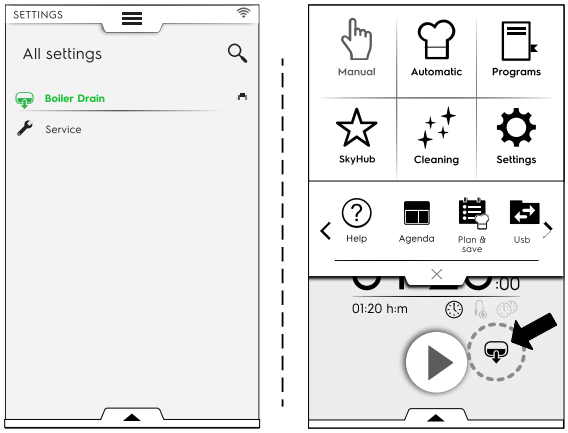

- Jos haluat kytkeä toiminnon pois päältä (talviseisokin tai muun pitkän käyttämättömyysjakson jälkeen), paina uudelleen “Kuumavesisäiliön tyhjennys“ -painiketta asetusvalikosta. Toiminnon kuvake ja nimi muuttuvat taas valkoisiksi. Kuumavesisäiliö palaa normaaliin käyttötilaan.

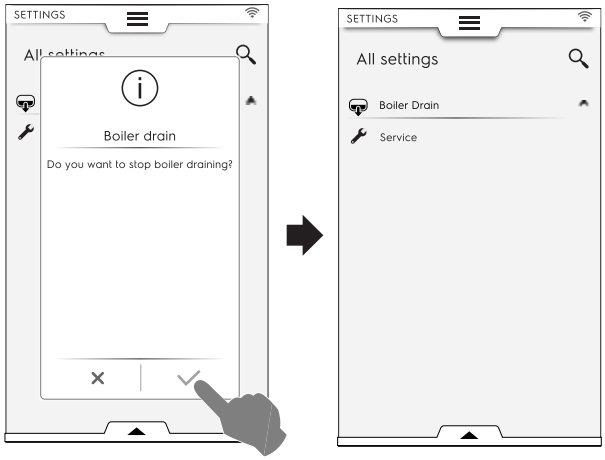

F.17 ASETUKSET

“Asetustapa“ sallii joidenkin uunin käyttöparametrien muuttamisen.

1. Avaa ylempi laatikko ja valitse asetukset.

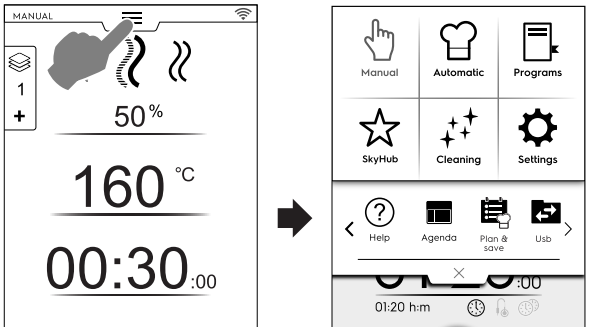

2. Näytössä näkyy päävalikko ja KAIKKI ASETUKSET.

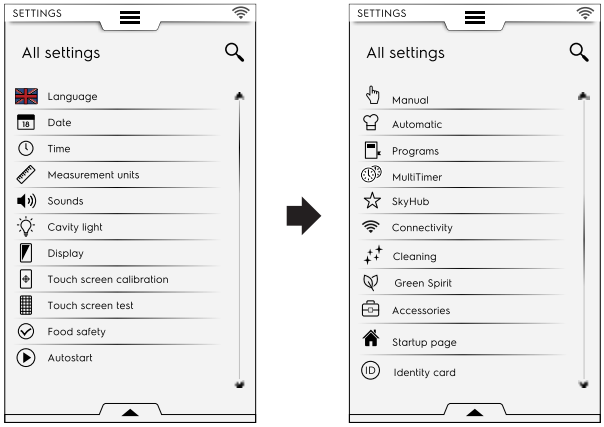

Oletusarvoasetus

Jos haluat palauttaa tehdasasetukset, toimi seuraavalla tavalla:

1. Avaa alempi laatikko ja valitse vastaava kuvake.

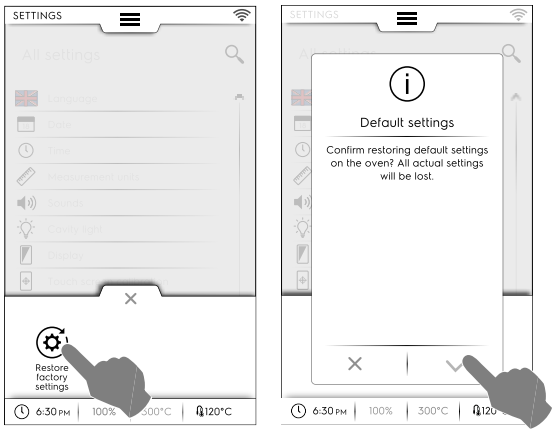

2. Vahvista palautus ja sulje ponnahdusikkuna.

F.17.1 LANGUAGE (Kieli) -asetukset

Kieli

Tämä parametri sallii kaikkien valikoiden näyttämisen valitulla kielellä.

- Kosketa lippukuvaketta.
- Näytössä näkyvät kaikki asetukset halutulla kielellä.

F.17.2 DATE (Päivämäärä) -asetukset

Päivämäärä

Tässä asetuksessa voidaan asettaa päivämäärä.

- Aseta päivämäärän formaatti (D/M/Y, M/D/Y, Y/M/D)
- Anna päivämäärä: valitse kuukausi ja vuosi koskettamalla “<“ /“>“ja päivä koskettamalla kalenterin vastaavaa numeroa.

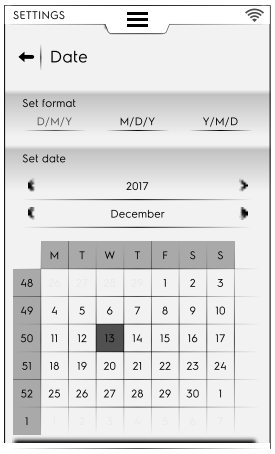

F.17.3 TIME (Kellonaika) -asetukset

Aika

Tässä asetuksessa voidaan asettaa kellonaika.

- Aseta ajan formaatti (24H tai AM/PM).
- Syötä aika painamalla näppäimistöltä haluamaasi numeroa.

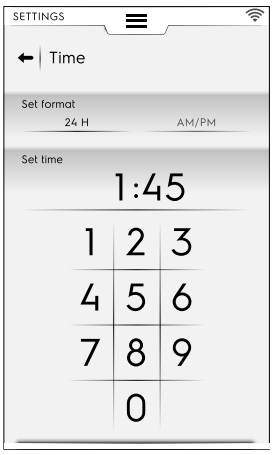

F.17.4 MEASUREMENT UNITS (Mittayksiköt) -asetukset

Mittayksiköt

- Tässä asetuksessa voidaan asettaa mittayksikkö (°C tai °F).

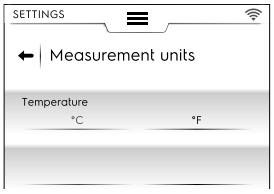

F.17.5 SOUND (Ääni) -asetukset

Ääni

Tällä asetuksella voidaan:

- asettaa äänenvoimakkuus tasoille “0“–“10“
- asettaa hälytyksen äänenvoimakkuus tasoille “0“–“5“

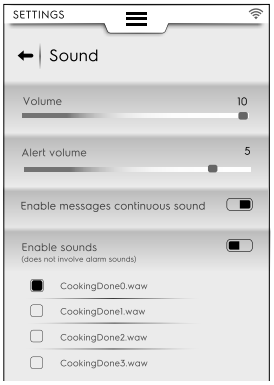

- kytkeä toimintaan tai pois toiminnasta äänimerkki, joka soi ponnahdusviestin ilmestyessä (/):
- aktivoida/poistaa käytöstä kypsennyksen päättymisen ääni (/)
- valita ja asettaa “kypsennyksen päättymisen“ melodia.

F.17.6 CAVITY LIGHT (Uunitilan valo) -asetukset

Uunitilan valo

Tällä asetuksella voidaan aktivoida ja poistaa käytöstä uunitilan valo (/) ja myös:

- Asettaa kirkkaus arvoon 0–100 %.
- Ota käyttöön / poista käytöstä kypsennyksen päättymisestä ilmoittava vilkkuva valo.

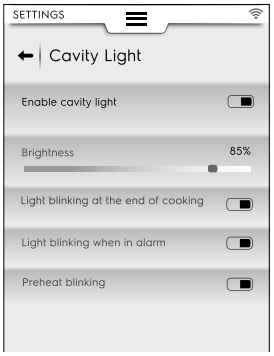

- Aktivoida / poistaa käytöstä vilkkuva valo laitteen ollessa hälytystilassa.
- Aktivoida / poistaa käytöstä vilkkuva valo esilämmityksen ollessa käynnissä.

F.17.7 DISPLAY (Näyttö) -asetukset

Näyttö

Tällä asetuksella voidaan:

- säätää näytön kirkkautta “0“–“100“ %
- asettaa lepotilan aikakatkaisun arvo (minuutit/sekunnit).

F.17.8 KOSKETUSNÄYTÖN KALIBROINTI

Kosketusnäytön kalibrointi

Tässä asetuksessa voidaan asettaa näytön kalibrointi.

1. Kosketa näytöstä eri kohtia kalibroinnin tarkkuuden tarkistamiseksi.
2. Kosketa ja pidä painettuna poistuaksesi.

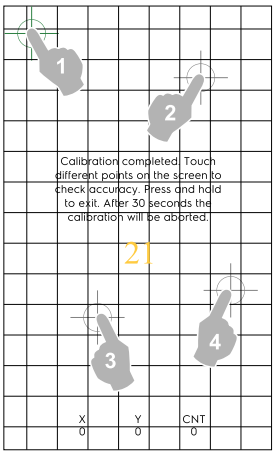

F.17.9 KOSKETUSNÄYTÖN TESTI

Kosketusnäytön testi

1. Kosketa näyttöä mahdollisimman lähellä punaisen ristin keskusta.
2. Toista kunnes risti tulee vihreäksi.
3. Lopeta painamalla painiketta ✓.

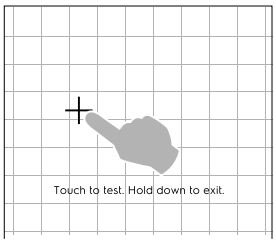

F.17.10 FOOD SAFETY (Elintarviketurvallisuus) -asetukset

Elintarviketurvallisuus

Tämä asetus sallii seuraavien parametrien aktivoimisen /poistamisen käytöstä (/):

Elintarvikkeiden turvallisuuden tarkastus – Food Safe Control (FSC)

FSC-ominaisuus takaa ruoan mikrobiologisen turvallisuuden. Jos FSC-toiminto on otettu käyttöön, on mahdollista

- aktivoida/poistaa käytöstä “F“-kertoimen näyttö
- aktivoida/poistaa käytöstä FSC-asetuksen pyyntö käynnistettäessä.

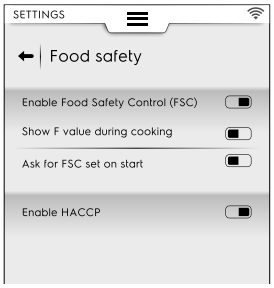

HACCP

- HACCP-toiminto sallii kaikkien asetettujen arvojen tallentamisen ja se tunnistaa kypsennysprosessin ja sen vaihtelut, uunitilan lämpötilan sekä ruoka-anturin lämpötilan määrätyin välein, jos käytössä.

F.17.11 AUTOSTART (Automaattinen käynnistys) -asetukset

Automaattinen käynnistys

Tämä asetus sallii automaattisen käynnistymisen toiminnon aktivoimisen/poistamisen käytöstä (/) kaikissa tavoissa.

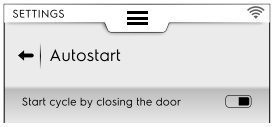

Automaattisen käynnistyksen toiminto mahdollistaa valitun ohjelman käynnistämisen uunin luukun sulkemisella.

F.17.12 MANUAL (Manuaalinen) -asetukset

Manuaalinen

Tämä asetus sallii manuaalisen kypsennystavan ja sen lisätoimintojen aktivoimisen/poistamisen käytöstä (/):

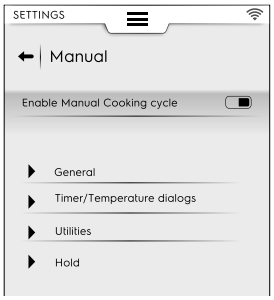

HUOM!
Jos tapa on poistettu käytöstä, se ei näy ylemmässä laatikossa.

Yleistä

- Näytä todelliset ja asetetut arvot. Aktivoiminen sallii jakson tarkempien tietojen näytön: kosteus, lämpötila ja aika näkyvät senhetkisinä ja asetettuina arvoina.
- Näytä aina paistomittarin lämpötila. Sallii paistomittarin lämpötila-arvojen näyttämisen.
- Kypsennysten esilämmitys. Antaa uunin suorittaa esilämmitys- ja esijäähdytysvaiheet.
- Edistynyt esilämmitys. Aktivoiminen sallii sen lämpötilan asettamisen, joka täytyy saavuttaa esilämmitys- ja esijäähdytysvaiheessa. Kosketa lämpötilan riviä ja anna haluamasi arvo.
- Ajastetun käynnistyksen esilämmitys. Kun asetus aktivoidaan, uuni valmistelee sisätilan ajastettua kypsennysjaksoa varten.
- Monivaihekypsennys. Sallii uunin monivaihekypsennysjakson suorittamisen.

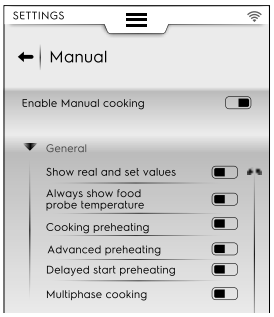

Ajastin/Lämpötila

- Lyhyt kypsennys. Aktivoituna lyhyt kypsennys tulee näkyviin.
- Eco delta -kypsennys. Aktivoituna Eco delta -kypsennystoiminto tulee näkyviin.
- Uunitilan-paistomittarin lämpötilan minimiero. Kosketa minimiarvon asettamiseksi kosketusnäytössä (esimerkiksi 5 °C).

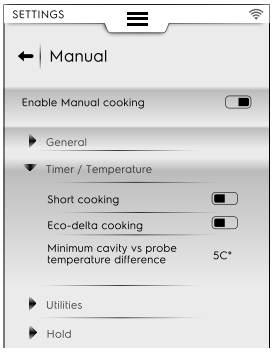

Lisätoiminnot

- Kypsennystiedot laatikossa. Kun asetus aktivoidaan, tiedot näkyvät laatikossa.
- Ajastettu käynnistys. Kun asetus aktivoidaan, jakso voidaan siirtää parempaan ajankohtaan.

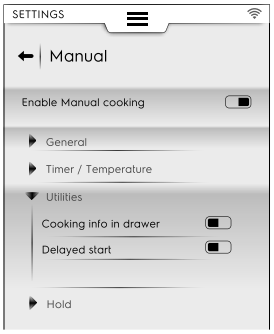

Pito

- Kiertoilman oletusarvolämpötila 70 °. Kosketa arvoa, jos haluat asettaa vaadittavan lämpötilan näyttöön ilmestyvästä näppäimistöstä.
- Höyryn oletusarvolämpötila 70 °. Kosketa arvoa, jos haluat muuttaa oletusarvolämpötilaa näyttöön ilmestyvästä näppäimistöstä.
- Anturin lämpötilan nousu 5 °. Kosketa arvoa, jos haluat säätää anturin lämpötilaa näyttöön ilmestyvästä näppäimistöstä.

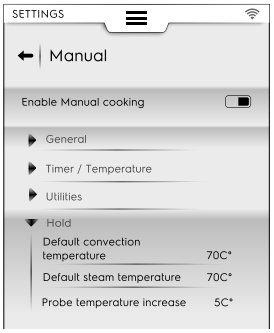

Mieleiset kypsennysjaksot

Valitse uunin ehdottama jakso, kun valitset manuaalisen tavan.

- Konvektio
- Yhdistelmä
- Höyry

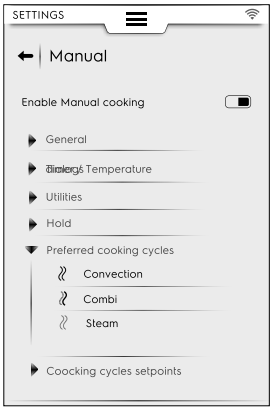

Kypsennysjaksojen asetuspisteet

Voit valita jaksojen oletusmuotoiset asetuspistearvot:

- Konvektion asetuspisteiden muokkaus. Voit muuttaa arvoja sopivammiksi oletusmuotoista konvektiojaksoa varten.
- Yhdistelmätilan asetuspisteiden muokkaus. Voit muuttaa arvoja sopivammiksi oletusmuotoista yhdistelmäjaksoa varten.
- Höyrytilan asetuspisteiden muokkaus. Voit muuttaa arvoja sopivammiksi oletusmuotoista höyryjaksoa varten.

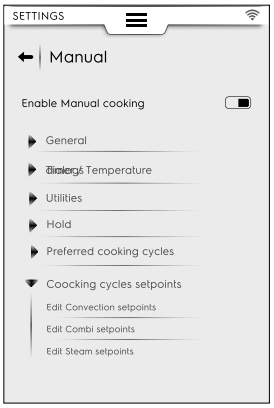

F.17.13 AUTOMATIC (Automaattinen) -asetukset

Automaattinen

Tämä asetus sallii automaattisen kypsennyksen ja vastaavien jaksojen aktivoimisen/poistamisen käytöstä (/).

HUOM!
Jos tapa on poistettu käytöstä, se ei näy ylemmässä laatikossa.

Salli vaiheittainen näkymä

- Tämän asetuksen avulla voidaan näyttää tai piilottaa automaattisen kypsennysjakson vaiheet.

Tehtaan esiasetukset

- Tämän asetuksen avulla voidaan tallentaa ja/tai päällekirjoittaa tehtaan oletusasetukset, joita käyttäjä on muokannut.

Käyttäjän esiasetukset

- Tämän asetuksen avulla voidaan tallentaa ja/tai poistaa oletusasetukset, jotka käyttäjä on luonut kokonaan.

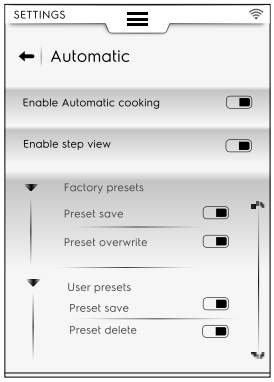

Ruokatyyppi

- Asetuksen avulla voidaan näyttää tai piilottaa jokainen ruokatyyppi.

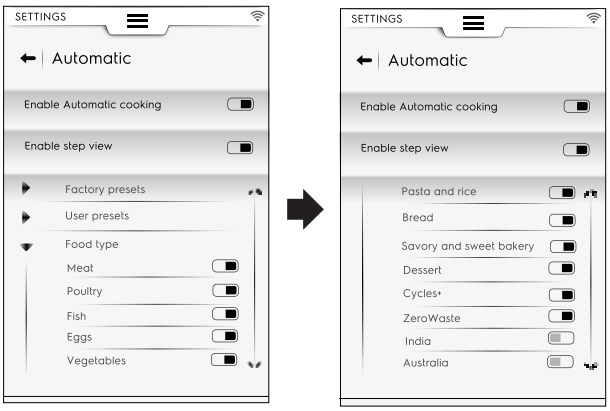

Jaksot+

- Tällä asetuksella voidaan näyttää tai piilottaa jokainen näyttöluettelon sisältämä automaattinen jakso.

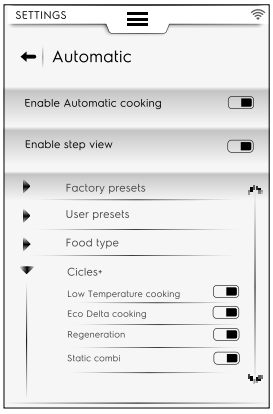

Automaattisten ohjelmien päivittäminen

- Tällä asetuksella voidaan päivittää uuniin tallennetut automaattiset jaksot niiden uusimpiin versioihin. Käytä USB-muistitikkua.

Automaattisen tilan palauttaminen

- Tällä asetuksella voidaan palauttaa automaattiset jaksot niiden viimeisintä päivitystä edeltäneeseen versioon.

HUOM!
Noudata automaattisten jaksojen päivittämiseksi ja/tai palauttamiseksi ohjeita, jotka on esitetty kappaleessa F.7.4 *AUTOMAATTISTEN JAKSOJEN PÄIVITTÄMINEN JA PALAUTTAMINEN* luvussa F.7 *AUTOMAATTINEN TAPA*.

F.17.14 PROGRAMS (Ohjelmat) -asetukset

Ohjelmat

Sallii ohjelmatavan ja sen toimintojen aktivoimisen/poistamisen käytöstä (/).

Toiminnot on jaettu seuraaviin: General, Local Programs ja Cloud Programs:

Yleistä

- Ota pilvipalvelun hallinta käyttöön. Sen avulla ohjelmia voi ladata pilvipalvelusta ja hallita pilvipalvelussa.
- Aktivoi ohjelmia koskevat ilmoitukset. Näin näyttöön voi tulla ilmoituksia käytön aikana.
- Aktivoi esilämmityksen ohittaminen. Sallii esilämmitysvaiheen ohittamisen.
- Näytä luokat. Tämä asetus tuo elintarvikeluokat näyttöön.
- Näytä käytetyimmät. Tuo useimmin käytetyt ohjelmat näyttöön.

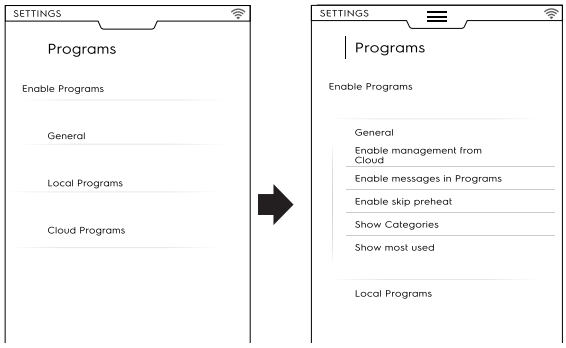

Paikalliset ohjelmat

- Poista ohjelmat. Komento mahdollistaa “ohjelmien poistamistoiminnon“ käytön.
- Aktivoi ohjelmien muokkaus. Komento mahdollistaa “ohjelmien muokkaamisen“.
- Aktivoi ohjelmien tallennus. Komento mahdollistaa “ohjelmien tallentamisen“.
- Päällekirjoita ohjelmat. Tallennuksen yhteydessä voidaan päällekirjoittaa ohjelmat, joilla on sama nimi.

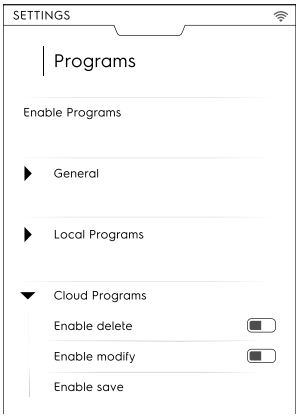

Pilvipohjaiset ohjelmat

- Poista ohjelmat. Komento mahdollistaa “ohjelmien poistamistoiminnon“ käytön.
- Aktivoi ohjelmien muokkaus. Komento mahdollistaa “pilvipohjaisten ohjelmien muokkaamisen“.
- Aktivoi ohjelmien tallennus. Komento mahdollistaa “pilvipohjaisten ohjelmien tallentamisen“.

F.17.15 MULTITIMER-asetukset

MultiTimer

Tällä asetuksella voit ottaa käyttöön / poistaa käytöstä (/) MultiTimer-ominaisuudet.

Kun se on käytössä, on mahdollista aktivoida/poistaa käytöstä:

- MultiTimer-vaihtoehdon näkyminen näytössä
- MultiTimer-ohjelmien näkymisen näytössä
- lämpötilan palauttaminen uunitilassa.
- MultiTimer-näytönsäästäjän esto: näytönsäästäjää ei näytetä, kun ohjelma on käynnissä.
- MultiTimer pysäytetään tyhjillä esiasetuksilla. MultiTimer-ohjelma päättyy, kun kaikki esiasetukset on suoritettu.

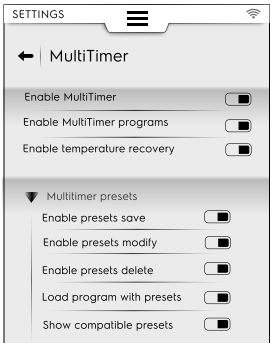

MultiTimer-esiasetukset

Tällä asetuksella voit ottaa käyttöön / poistaa käytöstä MultiTimer-esiasetusten toiminnot:

- Aktivoi esiasetusten tallentaminen. Asetus mahdollistaa “esiasetusten tallennustoiminnon“ käytön.
- Aktivoi esiasetusten muokkaus. Asetus mahdollistaa “esiasetusten muokkaustoiminnon“ käytön.
- Aktivoi esiasetusten päällekirjoituksen. Asetus mahdollistaa “esiasetusten päällekirjoitustoiminnon“ käytön.
- Aktivoi esiasetusten poistaminen. Asetus mahdollistaa “esiasetusten poistamistoiminnon“ käytön.
- Lataa ohjelmia esiasetusten kanssa. Haettaessa esiin MultiTimer-ohjelma kaikki siihen liittyvät esiasetukset ladataan automaattisesti.
- Näytä yhteensopivat esiasetukset. Valittaessa esiasetuksia tietylle ohjelmalle kaikki yhteensopivat esiasetukset tulevat näkyviin.
- Suorita esiasetukset automaattisesti. Esiasetukset suoritetaan pyytämättä luukun avaamista, mikä käynnistää MultiTimer-ohjelman.
- Vilkuta kaikkia. Kun esiasetus päättyy, koko vastaava rivi vilkkuu vihreänä MultiTimer-sivun luettelossa.

F.17.16 HOMEPAGE FAVORITE MODE (Kotisivutila) -asetukset

Kotisivutila (SkyHub/SoloMio)

Tällä asetuksella voit ottaa käyttöön / poistaa käytöstä (/) Kotisivutilan (SkyHub/SoloMio).

Kun tominto on aktivoitu, on mahdollista:

- aktivoida/estää SkyHub-hallinta (linkkien ja sivujen luonti/tallennus).
- nollata SkyHub-ympäristö. Kaikki tallennetut linkit ja sivut katoavat.

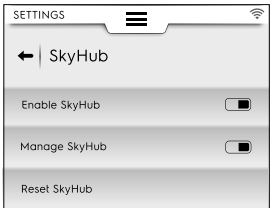

F.17.17 YHTEYSASETUKSET

YHTEYS

Tällä asetuksella voi ottaa yhteysominaisuudet käyttöön tai poistaa ne käytöstä (/).

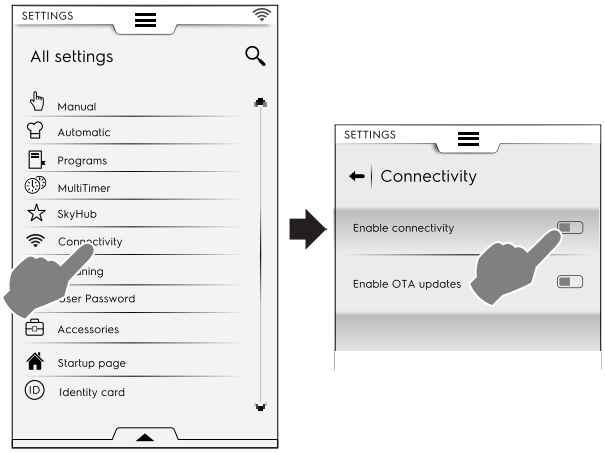

- Yhteyden ottaminen käyttöön tai poistaminen käytöstä: uunin yhteys pilvipalveluun, mukaan lukien ohjelmistopäivitykset, otetaan käyttöön tai poistetaan käytöstä.
- Ota OTA (On The Air) -päivitykset käyttöön: tällöin uuni päivittyy automaattisesti, kun uusi ohjelmistoversio tulee saataville (katso F.5.1 *Ohjelmiston etäpäivitys* -kappale).

F.17.18 CLEANING (Puhdistus) -asetukset

Puhdistus

Tällä asetuksella voi ottaa puhdistustoiminnot käyttöön tai poistaa ne käytöstä (/) sekä niihin liittyvät jaksot ja toiminnot:

Oletusarvojakso

- Tällä asetuksella avulla voidaan asettaa oletusjakso, kun valitaan puhdistusjakso ylemmästä laatikosta.

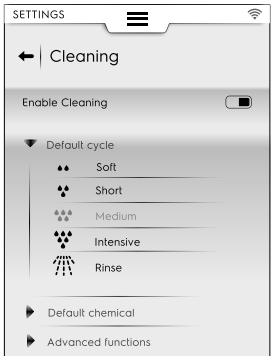

Oletusarvokemikaali

- Tämä aktivointi mahdollistaa pesuaineen muodon valitsemisen:
  - kiinteä
  - nestemäinen (jos ulkoinen nestemäinen pesuaineen-syöttö on käytössä)
  - jauhemainen.

Puhdistus – lisätoiminnot

- Pakotettu puhdistus [xx]:[xx] H:M... jälkeen.

  Tämän asetuksen avulla määritetyn kypsennysajan jälkeen voidaan suorittaa pakotettu puhdistus.

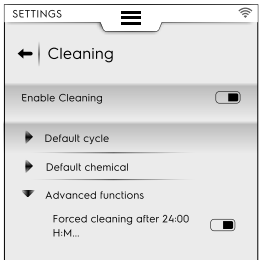

F.17.19 KÄYTTÄJÄN SALASANA

Käyttäjän salasana

- Tällä asetuksella voidaan asettaa salasana, jolla pääsee erityisiin näkymiin, toimintoihin ja vaihtoehtoihin. Näin voidaan estää asetusten muuttaminen.

  Tämä asetus voidaan lukita yrityksen halutun käytännön mukaisesti.

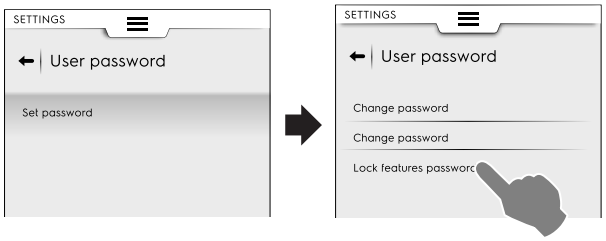

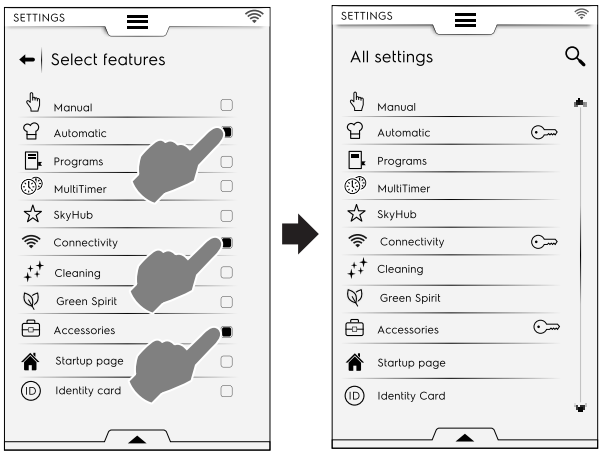

Jos unohdat salasanan, ota yhteyttä huoltoon.

F.17.20 ACCESSORIES (Lisävarusteet) -asetukset

Lisävarusteet

Tämä asetus sallii seuraavien ominaisuuksien/varusteiden aktivoimisen/poistamisen käytöstä (/):

SkyDuo/ Match	Jos käytettävissä omassa mallissasi
	USB-ruoka-anturi
	Puhdistaminen nestemäisillä kemikaaleilla

F.17.21 STARTUP PAGE (Aloitussivu) -asetukset

Aloitussivu

Kun uuni kytketään päälle, oletusarvoinen aloitussivu on "Manuaalinen tila".

- Tällä asetuksella voidaan asettaa aloitussivuksi erityinen näkymä. Valitse haluamasi näkymä.

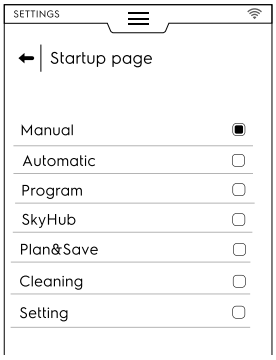

F.17.22 IDENTITY CARD (Henkilökortti) -asetukset

Tunnistuskortti

- Tällä sivulla näkyvät uunin tekniset tiedot yhdessä uusimpien ladattujen versioiden kanssa seuraavien osalta: ohjelmisto, järjestelmä, puhdistustiedostot, automaattinen kypsennys, ACU-laiteohjelmisto ja liitäntäalustan tyyppi.

Saat esiin kaikki ohjelmistoon liittyvät lisenssit avaamalla alemman laatikon ja valitsemalla vastaavan kuvakkeen.

F.17.23 KUUMAVESISÄILIÖN TYHJENNYS

Kuumavesisäiliön tyhjennys

- Tämä ominaisuus helpottaa kuumavesisäiliön tyhjentämistä kokonaan pitkien seisokkien tai käyttämättömyysjaksojen ajaksi. Katso Puhdistustila-luvun kappale F.16.10 *KUUMAVESISÄILIÖN TYHJENNYS*.

F.17.24 HUOLTO

Huoltopalvelu

- Tämä näkymä on vain valtuutetun teknikon käytettävissä.

F.18 UUNIN KYTKEMINEN POIS PÄÄLTÄ

Uuni kytketään pois päältä painamalla painikkeen “O – I“ “O“-puolta.

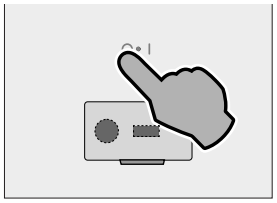

TÄRKEÄÄ

Uunitila kuivataan ennen kuin laite kytkeytyy pois päältä. Maksiminopeudella toimiva jäähdytyspuhallin jäähdyttää uunitilan komponentit ja kuivaa uunitilan. Ponnahdusviestissä pyydetään avaamaan luukku (OPEN THE DOOR) ja vahvistamaan luukun avaaminen.

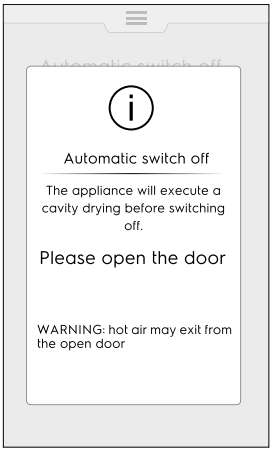

Jos kuuluu varustukseen, uuni tyhjentää kuumavesisäiliön ja vastaava kuvake näkyy näytössä . Kun uuni kytketään päälle seuraavan kerran ja valitaan kuumavesisäiliötä käyttävä kypsennystila, kuumavesisäiliö täytetään.

- Jos uunin luukku avataan, kuivaus käynnistyy ja aikaa lasketaan 5 minuutista alaspäin. Sen jälkeen uuni kytkeytyy pois päältä.

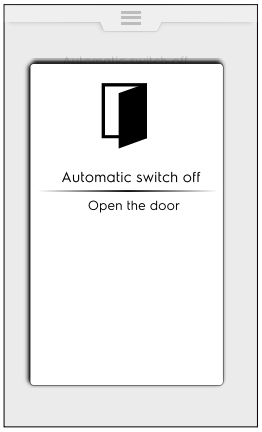

- Jos luukku on edelleen kiinni, ponnahdusviesti näkyy noin 30 minuutin ajan, minkä jälkeen uuni kytkeytyy pois päältä.

TÄRKEÄÄ
Tämä toiminto käynnistyy vain kun se on tarpeen kypsennys- tai puhdistusjakson jälkeen. Se ei käynnisty, jos uunia on käytetty vain “selaamiseen“ eli parametrien muuttamiseen, ohjelmiston päivittämiseen tms.

G LAITTEEN PUHDISTUS

VAROITUS
Katso “*VAROITUS ja turvallisuustiedot*“.

G.1 Huoltotiedot

Omistajan ja/tai laitteen käyttäjän on suoritettava huoltotyöt.

TÄRKEÄÄ
Takuu ei kata huonosta tai puutteellisesta huollosta johtuvia ongelmia, jotka on kuvattu jäljempänä.

G.2 Johdatus puhdistustoimiin

VAROITUS
Käytä kuumankestäviä käsineitä käsitellessäsi kuumia osia.

Ympäristövaikutuksen vähentämiseksi on suositeltavaa käyttää Electrolux Professional -puhdistustuotteita, joiden suunnittelussa on otettu kestävyys ja biohajoavuus huomioon.

Jos käytät muunlaista pesuainetta, noudata tarkasti tuotteen valmistajan ohjeita ja etikettiin/käyttöturvallisuustiedotteeseen merkittyjä turvallisuusmääräyksiä.

Huuhtele ja kuivaa huolellisesti.

VARO

- Älä käytä pesuun liuotinpohjaisia pesuaineita (trikloorieteeni tms.) tai hankausjauheita.
- Älä käytä laitteen pintojen puhdistamisessa kemiallisia aineita, kuten natriumhypokloriittia (valkaisuaine), suolahappoa tai muita happoja.

  Älä käytä näitä tuotteita edes laitteen lähellä olevien pintojen puhdistamiseen, sillä höyryt voivat vahingoittaa laitetta.
- Älä käytä puhdistamiseen teräsharjaa, teräsvillaa, kupariliinaa tai muita hankaavia tuotteita.

G.3 Laitteen puhdistaminen

Uuni likaantuu joka kerta, kun sitä käytetään kypsennykseen: uunin likaantumisen tyyppi ja lian sijaintipaikat riippuvat monesta tekijästä. Jäljempänä on tietoa puhdistettavien osien sijainneista ja siitä, miten usein ne tulee puhdistaa.

G.4 Kypsennysalue

On suositeltavaa puhdistaa se vähintään kerran päivässä, jos käyttö on päivittäistä. Käytettäessä tietyntyyppisiä kypsennystapoja saattaa olla tarpeen puhdistaa se useammin kuin kerran päivässä.

Kun aiot puhdistaa paistokammion, käytä sopivaa ohjelmaa, kuten on selitetty kappaleessa F.16 *PUHDISTUSTAPA*.

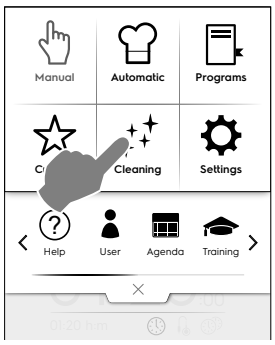

G.5 Kuumavesisäiliö tai höyrynkehitin (vain näin varustelluissa malleissa)

Kalkinpoistojakso sisältyy samoihin pesuohjelmiin kuin kypsennystila. Käytä jotakin seuraavista puhdistusohjelmista ja varmista, että **”Ohita kalkinpoisto-**asetus on poistettu käytöstä (kukin käytettävissä Standard- tai ECO-tilassa):

- Pehmeä
- Keski
- Tehokas

Muista lisätä erityiset tabletit kohdassa F.16 *PUHDISTUSTAPA* selostetulla tavalla.

TÄRKEÄÄ

Huomaa, että vihreän **Ohita kalkinpoisto**-toiminnon (joka ohittaa höyrykehittimen kalkinpoiston) toistuva käyttö voi ajan mittaan johtaa kalkkikertymien muodostumiseen.

On suositeltavaa suorittaa tähän tarkoitettu jakso säännöllisesti laitteen käyttötiheyden mukaan (katso F.16.9 *KUUMAVESISÄILIÖN KALKINPOISTO (kuumavesisäiliön huolto)*-kappale).

G.6 Paistokammion suodatin

Kerran viikossa:

Tämä suodatin on selvästi näkyvissä paistokammion keskikohdassa, ja sitä käytetään estämään pesupumpun vaurioituminen ja/tai pesuainepiirin tukkeutuminen.

1. Nosta suodatin pois kotelosta.

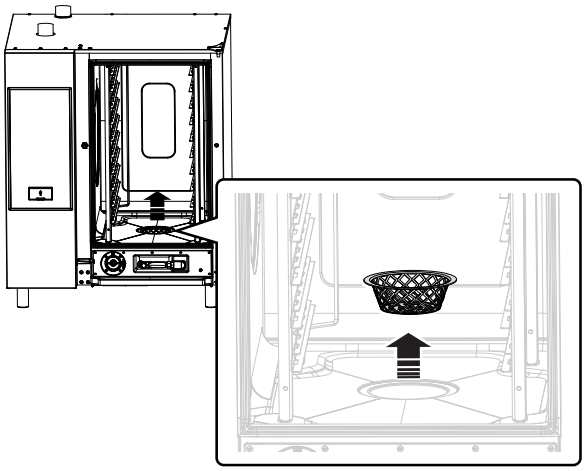

2. Pese suodatin astianpesukoneessa hellävaraisella ohjelmalla. Muussa tapauksessa pese suodatin käsin neutraalilla astianpesuaineella ja huuhtele se perusteellisesti.
3. Laita suodatin takaisin paikalleen.

G.7 Ilmasuodatin

Kyseessä on polyuretaanista valmistettu vaahtomuovikappale, joka on asetettu tukeen, jossa on raot uunin komponenttien jäähdytysilman sisääntuloa varten (katso esimerkiksi “pöydälle sijoitettavien“ mallien kuvasta).

Se estää keittiöympäristöstä tulevien epäpuhtauksien (öljyjen, rasvojen, jauhojen, jauheiden jne.) kulkeutumisen sisäisiin komponentteihin, mikä voisi aiheuttaa toimintahäiriöitä.

Kerran kuukaudessa:

1. Avaa suodattimen tuen lukitus ruuvaamalla irti ruuvit ja poistamalla tuki.

   Kuva viittaavat malliin 6-10 GN

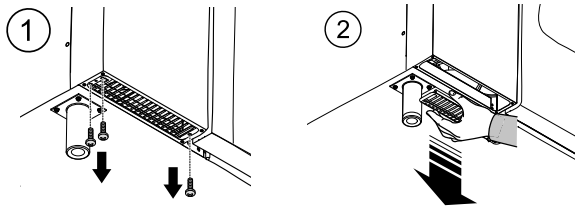

2. Poista suodatin ja puhdista se rasvasta pesemällä se astianpesuaineella.
3. Kuivaa suodatin ja aseta se takaisin tukeen.
4. Laita tuki takaisin paikoilleen. Jos tarpeen, kiinnitä se ruuveilla mallista riippuen.

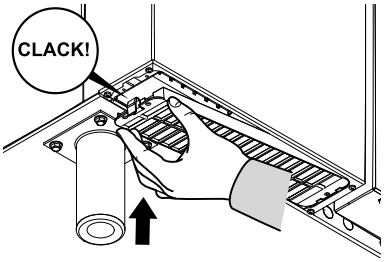

TÄRKEÄÄ
Turvallisuussyistä uuni on varustettu mekanismilla, joka havaitsee suodattimen tuen paikoillaanolon. Jos suodatin ei ole paikoillaan, näkyviin tulee viesti, joka kehottaa asettamaan suodattimen takaisin paikoilleen. Jos uunia käytetään 8 tuntia ilman suodatinta, uunin toiminta estyy, kunnes tuki asetetaan paikoilleen.

G.8 Oven tiiviste

Uunin luukun ympärillä oleva silikonitiiviste on tärkeä elementti, jonka avulla saavutetaan halutut kypsennystulokset ja estetään ilman, veden ja höyryn vuotaminen uunin käytön aikana. Tiiviste on uunin eniten rasituksen kohteeksi joutuva elementti, koska siihen kohdistuu monenlaisia kuormituksia: lämpöä, kemikaaleja ja fysikaalista kuormitusta.

Puhdista uunin luukku ja tiiviste (ennen puhdistusta tai sen jälkeen) vähintään kerran päivässä mikrokuituliinalla, joka on kasteltu lämpimällä vedellä, jossa on neutraalia pesuainetta. Päivittäinen hoitaminen pidentää huomattavasti tiivisteen käyttöikää. Tiivisteen puhdistamiseen ei saa käyttää hankaavia tuotteita.

TÄRKEÄÄ
Jos käytetään yli 260 °C kypsennyslämpötiloja, puhdista tiiviste muutamia kertoja päivässä. Uunia ei saa jättää pitkäksi aikaa käyntiin korkeassa lämpötilassa ilman ruokaa.

Vaihda uunin luukun tiiviste kuuden (6) kuukauden välein.

Tiivisteen vaihto:
1. Poista tiiviste sen urasta.
2. Puhdista tiiviste kaikesta liasta.
3. Kiinnitä uusi tiivistenauha kaikkialle tiivisteen kiinnitysuraan.

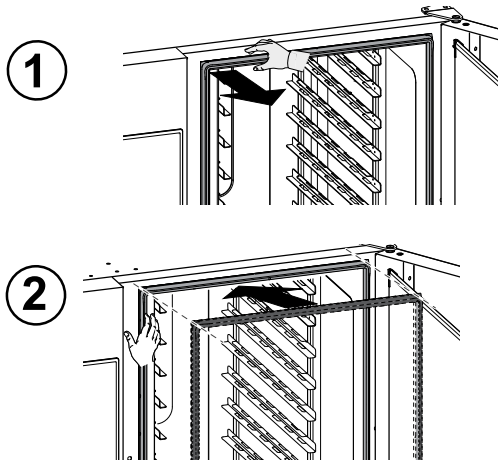

G.9 Sisälasiluukut ja paistokammion lasi

Uunin oveen asennettujen lasien pitäminen puhtaana on tärkeätä kahdesta syystä: se suojaa käyttäjää uunitilassa muodostuvalta lämmöltä ja mahdollistaa katsomisen sisään kypsennyksen tarkkailemiseksi milloin tahansa.

Paistokammion **jokaisen pesujakson jälkeen**:
1. Puhdista sisälasin reunat. Katso alla oleva kuva (malli 20GN);

2. Paina uunin oven ollessa auki kahta pidikettä (ylhäällä ja alhaalla) kuvan osoittamalla tavalla, jotta pääset käsiksi sisälasien ja ulkolasin väliseen tilaan.
   Puhdista lasisten sisäluukkujen molemmat puolet lasinpuhdistusaineella.

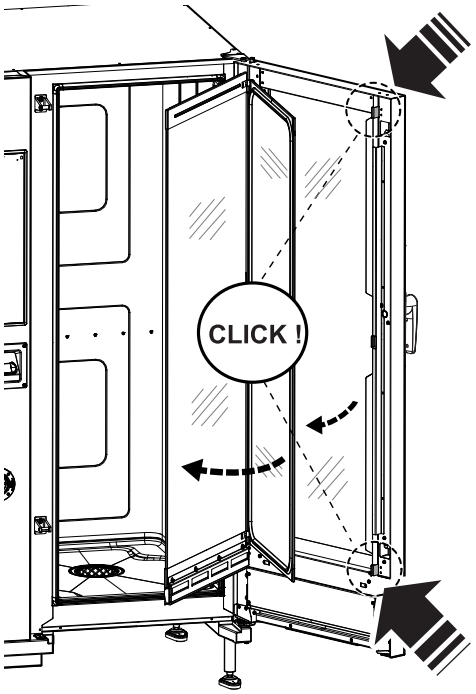

3. Puhdista sitten kaikki saavutettavissa olevat pinnat luukkujen välissä.

4. Kiinnitä sisälasi kiinnikkeisiin ja sulje uunin luukku.

G.10 Oven alue

TÄRKEÄÄ
On hyvin suositeltavaa puhdistaa **joka päivä** koko luukkua ympäröivä alue, kumitiiviste sekä sisälasi, erityisesti reunan läheltä.

Kypsennysjakson jälkeen uunin luukku, sisälasi, tiiviste ja luukkua ympäröivä alue voivat likaantua uunista tulevista rasvaisista höyryistä.

Toimenpiteet tulee tehdä lasin ollessa kylmä eikä puhdistamiseen saa käyttää hankaavia sieniä tai puhdistusaineita.

1. Puhdista huolellisesti uunin luukkua ympäröivä alue kuten seuraavassa kuvassa:

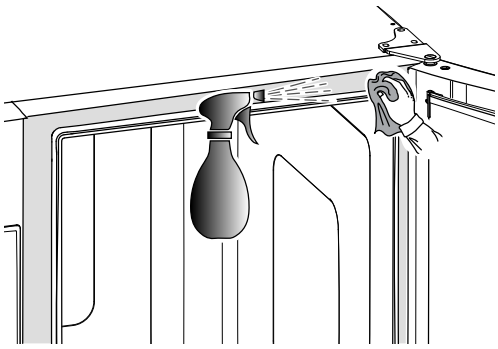

2. Puhdista kumitiivistettä pitkin.

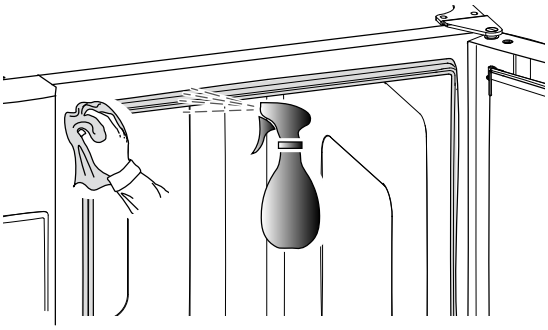

G.11 Poistojärjestelmän tehokkuuden tarkastus

Kypsennyksen aikana muodostuneet jäämät voivat paistokammion säännöllisestä puhdistuksesta huolimatta kovettua ulkoiseen poistoputkeen. Sen vuoksi on tärkeätä tarkastaa poistojärjestelmän tehokkuus ja puhdistaa ulkoinen putki heti kun siinä on havaittavissa tukkeutumisen merkkejä. Tyhjennysputki tulee puhdistaa vähintään **kerran vuodessa**.

G.12 Lauhdevesiastia

Paistokammion alla oleva muovinen tippa-astia takaa, että luukun avaamisen yhteydessä tiivistyneet höyryt kerääntyvät siihen ja poistuvat laitteesta.

Puhdista se hygieenisistä syistä seuraavasti:

1. Puhdista tippa-astian tyhjennysputki (“A“) säännöllisesti vedellä.

   Jos poistovettä ei tule tasaisesti, suihkuta poistoputkeen neutraalia pesuaineliuosta ja anna sen sulattaa kovettumat ennen vesisuihkulla puhdistamista.
2. Poista metallisuojus (“B“) ja käytä samaa menetelmää yksittäisen suuntaventtiilin (“C“) puhdistamiseen.

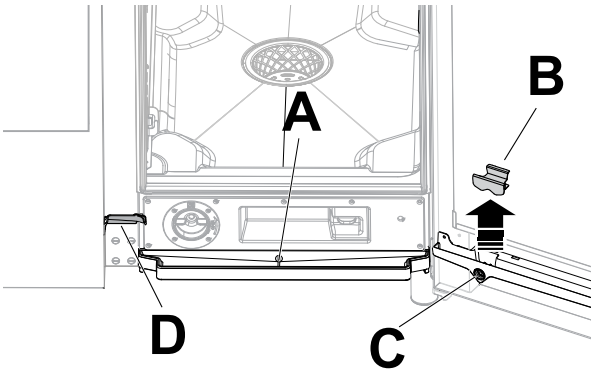

3. Käytä säännöllisesti nailonisilla harjaksilla varustettua putkiharjaa (toimitetaan laitteen mukana riippuen mallista) kourun (“D“) puhdistamiseen.

G.13 Paistomittari

Kypsennyksen aikana muodostuneet jäämät voivat paistokammion säännöllisestä puhdistuksesta huolimatta kovettua paistomittariin haitaten siten lämpötilan valvontaa.

Uunin ja paistomittarin optimaalisen toiminnan varmistamiseksi on suositeltavaa puhdistaa paistomittari käsin **joka päivä** käyttäen kädenlämpöistä vettä ja neutraalia saippuaa, välttäen johdon menemistä solmuun, ja huuhdella se vedellä.

TÄRKEÄÄ
Ole erityisen varovainen anturia käsitellessäsi. Muista, että se on terävä esine. Ole siis varovainen, erityisesti puhdistamisen aikana.

G.14 Muut pinnat

- Puhdista ulkoise lasi-, metalli- ja muoviosat vain miedolla pesuaineella. Lopeta tuotteiden käyttö heti, jos näet tai tunnet pinnoissa muutoksia ja huuhtele hyvin vedellä (esimerkiksi: lasin himmeneminen/naarmuuntuminen/muu tai muovin värin haalistuminen/sulaminen/muu tai metallin ruoste/läiskät/naarmut). Huuhtele ja kuivaa huolella.

TÄRKEÄÄ
Älä käytä natriumhypokloriittia sisältäviä puhdistusaineita muovikahvan puhdistamiseen.

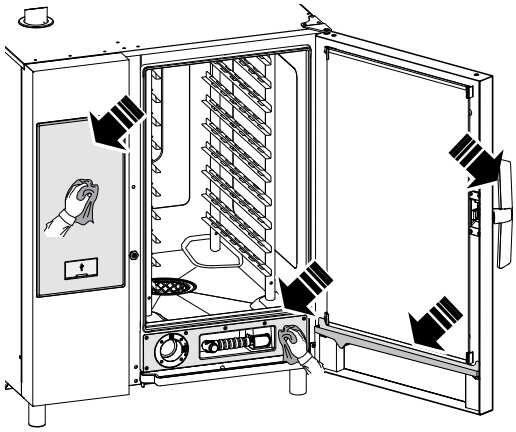

- Puhdista ruostumattomat teräsosat päivittäin haalealla saippuavedellä.
  Huuhtele runsaalla vedellä ja kuivaa huolella.
- Älä käytä ruostumattomien teräspintojen puhdistamiseen teräsvillaa, terästharjoja tai -kaapimia, sillä niistä voi irrota rautapitoisia hiukkasia, jotka hapettuessaan aiheuttavat ruostumista.

G.15 Käyttämättäoloajat

Mikäli tuote on pitkän aikaa käyttämättä, noudata seuraavia ohjeita:

- Sulje vesihana (-hanat), jos varusteena.
- Sulje kaasuventtiilit
- Katkaise virransyöttö tai poista pistoke pistorasiasta, jos se on kytkettynä
- Puhdista pinnat, hankaa kaikkia ruostumattomasta teräksestä valmistettuja pintoja voimakkaasti vaseliiniöljyyn kastetulla liinalla niin, että pinnoille muodostuu suojaava kalvo.
- Tuuleta tilaa säännöllisesti.

TÄRKEÄÄ
Takuu ei kata vahinkoja, jotka johtuvat jään muodostumisesta laitteen putkiin.

G.16 Kulutusosien vaihtaminen

On osia, jotka kuluvat normaalin käytön aikana. Ne eivät kuulu valmistajan takuun piiriin.

G.17 Korjaaminen ja erikoishuolto

HUOM!
Korjaukset ja erikoishuoltotoimet suorittaa pätevä, valtuutettu henkilökunta. Huolto-oppaan voi pyytää valmistajalta.

G.18 Huoltovälit

On suositeltavaa noudattaa alla olevan taulukon mukaisia aikavälejä:

Huolto, tarkastukset ja puhdistus	Taajuus	Vastuu
Tavallinen puhdistus • Puhdista laite ja sitä ympäröivä alue yleisesti.	• Päivittäin	• Käyttäjä
Mekaaniset suojalaitteet • Tarkasta kunto ja mahdollinen osien vääntyminen, löystyminen tai irtoaminen.	• 6 kuukauden välein	• Huoltopalvelu
Tarkastus • Tarkista, että mekaaniset osat eivät ole murtuneet tai vääntyneet. Tarkista ruuvien kireys sekä varoitusten, tarrojen ja symboleiden lukukelpoisuus ja vaihda ne tarvittaessa.	• Vuosittain	• Huoltopalvelu
Laitteen rakenne • Kiristä laitteen tärkeimmät pultit (ruuvit, kiinnitysjärjestelmät jne.).	• Vuosittain	• Huoltopalvelu
Turvamerkinnät • Turvamerkintöjen luettavuuden ja kunnon tarkastus	• Vuosittain	• Huoltopalvelu
Sähkötaulu • Tarkasta kaikkien sähkötaulun sisälle asennettujen komponenttien kunto. Tarkasta sähkötaulun ja laitteen osien välinen kaapelointi.	• Vuosittain	• Huoltopalvelu
Virtajohto • Tarkasta virtajohto (vaihda tarvittaessa).	• Vuosittain	• Huoltopalvelu
Laitteen yleinen tarkastus • Tarkasta kaikki osat, sähkölaitteet, syöpyminen, putket jne.	10 vuoden välein[1]	• Huoltopalvelu

1. Laite on suunniteltu ja valmistettu kestämään noin 10 vuotta. Tämän ajan kuluttua (käyttöönotosta) laitteelle on tehtävä yleistarkastus ja huolto.

G.19 Huollon yhteystiedot (vain Australia)

Huolto ja varaosat, ota yhteys:

Electrolux Prodessional

- Eurotec Australia PTY LTD
  8/13 Berry Street, Clyde, New South Wales 2142, Australia
  T: +61 1300 877 999

Verkkosivusto: www.eurotecaustralia.com.au

Zanussi

- Luus Industries PTY LTD
  250 Fairbairn Road, Sunshine West, Victoria 3020, Australia
  T: +61 3 9240 6822
  Verkkosivusto: www.luus.com.au

Molemmat tuotemerkit

- Electrolux Professional Australia PTY LTD
  Huoneisto 304, 44 Lakeview Drive Scoresby, VIC 3179
  PUHELIN: 1300368299

H VIANMÄÄRITYS

H.1 Johdanto

Laitteen normaalin käytön aikana voi ilmetä joitakin toimintahäiriöitä. Joissakin tapauksissa käyttöongelmat voidaan poistaa helposti ja nopeasti noudattaen alla esitettyjä ohjeita.

Toimintahäiriön sattuessa mahdollisesti varustukseen kuuluvaan näyttöön tulee aina varoitusviesti tai hälytys, joka kuvaa vian.

⚠	Varoituskuvake
⊗	Hälytyskuvake

Hälytyskuvake tulee näkyviin, ja viestissä näkyy numero, koodi, päivämäärä ja ongelma.

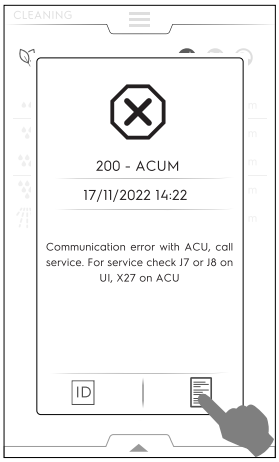

Saat lisätietoja hälytyksestä painamalla kuvaketta ID, joka avaa “Technical Service ID“ -sivun. Kuvake avaa “Data Monitor“ -sivut.

Mikäli ongelma toistuu, ota yhteys asiakaspalveluun:

1. Kytke laite irti sähköverkosta.
2. Kytke irti ennen laitetta oleva suojakytkin.
3. Sulje mahdolliset kaasu- ja vesihana(t).
4. Muista ilmoittaa
   - häiriön laatu
   - laitteen PNC (tuotteen valmistuskoodi)
   - Ser. No. (laitteen sarjanumero).

TÄRKEÄÄ
Valmistuskoodi ja sarjanumero ovat välttämättömiä laitteen tyypin ja valmistuspäivämäärän selvittämiseksi.

H.2 Vikakoodit

Tarkista varoituksessa mainittu poikkeavuus ja ota tarvittaessa yhteys asiakaspalveluun.

Vika	Vian tyyppi	Kuvaus	Mahdolliset syyt	Toimenpiteet
ACUP	Laitteen pysähtyminen	Ohjelmistopäivityksen virheen ilmenemisen jälkeen	Käyttöliittymän ja ACU:n välinen tiedonsiirtoprotokolla ei toimi	Ota yhteys huoltoon.
CHEM	Varoitus	Uuni havaitsee veden puutteen, kun EV11 avautuu.		Veden virtaus on alhainen. On tarpeen tarkistaa, ovatko kaikki kemikaalit liuenneet vastaavista pesuainelokeroista.
CLLP	Muistutus	Vain tehotaso 4 hormissa		Puhdista hormin lamppu.
CLCS	Muistutus	Tehotasot 3 ja 4 hormissa		Puhdista hormin lauhdevesiallas.
CLFt	Muistutus	Tehotasot 3 ja 4 hormissa		Puhdista hormin pisaraerotin ja vedenerotussuodatin.
FCt	Laitteen pysähtyminen.		Käyttöliittymää ei ole ohjelmoitu ohjelmistolla.	
Hd04	Pysäyttää laitteen	Suihkutusventtiili BV4 ei toimi.		Kytke uuni pois toiminnasta/toimintaan. Jos ongelma toistuu, ota yhteys huoltoon.

Vika	Vian tyyppi	Kuvaus	Mahdolliset syyt	Toimenpiteet
PdEF	Pysäyttää uunin	Tallennetut oletusparametrit vioittuneet	Fyysisen muistin vika	Parametrimuisti on virheellinen • Yritä kytkeä uuni pois toiminnasta/toimintaan. • Mikäli ongelma toistuu, ota yhteys huoltoon.
rEPL	Muistutus	Vain tehotaso 4 hormissa		Vaihda hormin lamppu.
N°1 Ertc	Varoitus	Ongelma sisäisessä kellossa	Laitteiston ongelma (esimerkiksi paristo tyhjä).	On mahdollista, että jotkut toiminnot eivät toimi (esimerkiksi HCCP). • Ota yhteys huoltoon.
N°101 butn	Pysäyttää uunin	Paneelin jonkin painikkeen tai painikeyhdistelmän käyttö on pysyvästi estetty	Paneeliin on kohdistunut isku tai se on vaurioitunut.	Avaa väärä painikelukitus/lukitukset painamalla kaikkia painikkeita. Pysyvästi lukittuihin painikkeisiin syttyy valo näytössä näkyvän virheilmoituksen ajaksi.
N°102 FLA1	Uunin toiminnan pysäytys; vakava virhe	FLASH EPROM -tunnus on muu kuin odotettu	Kommunikointi on mahdotonta ilman ulkoista SPI-FLASH-muistia.	• Katkaise uunista virta ja kytke se uudelleen päälle. Jos ongelma ei katoa, ota yhteys huoltoon.
N°103 FLA2	Uunin toiminnan pysäytys; vakava virhe	FRAM:n ja mikro-ohjaimen välisen yhteyskanavan toimintahäiriö tai juuttuminen	Tuntematon SPI-FLASH-muistiväline.	• Katkaise uunista virta ja kytke se uudelleen päälle. Jos ongelma ei katoa, ota yhteys huoltoon.
N°104 FrA1	Uunin toiminnan pysäytys; vakava virhe	FRAM-tunnus on muu kuin odotettu	Kommunikointi on mahdotonta ilman FRAM-muistia.	• Katkaise uunista virta ja kytke se uudelleen päälle. Jos ongelma ei katoa, ota yhteys huoltoon.
N°105 FrA2	Pysäyttää uunin; vakava virhe	FRAM-tehon epäonnistumisen tiedoksi laskettu MD5 on eri kuin tallennettu arvo	Tuntematon FRAM-muistiväline.	• Katkaise uunista virta ja kytke se uudelleen päälle. Jos ongelma ei katoa, ota yhteys huoltoon.
N°106 FrMC	Uunin toiminnan pysäytys; vakava virhe	FRAM-tehon epäonnistumisen tiedoksi laskettu MD5 on eri kuin tallennettu arvo	Ohjelmistovirhe; epäkelvot tiedot FRAM-muistissa.	• Katkaise uunista virta ja kytke se uudelleen päälle. Jos ongelma ei katoa, ota yhteys huoltoon.
N°107 SCbL	Pysäyttää puhdistuksen	Laite on kytketty päälle, mutta virtakytkimen palaute on edelleen POIS	• Johdotus • Löysä liitos.	Laite on kytketty päälle, mutta virtakytkin osoittaa edelleen tilaa POIS. Kypsentäminen on silti mahdollista. Puhdistustoiminto on estynyt turvallisuussyistä. • Yritä kytkeä uuni pois toiminnasta/toimintaan. Jos hälytys ei katoa, on edelleen mahdollista käyttää kypsennystä, mutta ei ole suositeltavaa käynnistää puhdistusjaksoa, ennen kuin huolto on korjannut ongelman. • Puhdista uuni käsin ja ota yhteys huoltoon.
N°110 bAtt	Varoitus	Pariston varaustaso alhainen	Vanhentuminen	Ota yhteyttä huoltoon pariston vaihtamiseksi.
N°111 rtc1	Varoitus HACCP ei toimi	RTC:n ja mikro-ohjaimen välinen kommunikointi on estynyt	Kommunikointi on mahdotonta sisäisen kellon vuoksi.	• Ota yhteys huoltoon
N°112 Urt2	Pysäyttää uunin	RTC:n pysäytysilmoitus on aktiivinen myös virran kytkemisen palautusmenettelyn jälkeen	Sisäinen kello on pysyvästi lukittu.	Ota yhteys huoltoon.
N°113 Urt3	Pysäyttää uunin	RTC:n sisäisessä oskillaattorissa on toimintahäiriö	Kellon oskillaattorin vika.	Ota yhteys huoltoon.

Vika	Vian tyyppi	Kuvaus	Mahdolliset syyt	Toimenpiteet
N°115 ACUS	Uunin käytön esto; vakava virhe	ACU-ohjelmistoversio (pää-uC) ei ole yhteensopiva nykyisen UI-ohjelmistoversion kanssa.	Väärä ohjelmisto ladattuna (esimerkki: ACU-piirilevyn vaihtamisen jälkeen ohjelmistoa ei ole ladattu palvelimelle)	ACU-ohjelmistoversio (pää-uC) ei ole yhteensopiva nykyisen UI-ohjelmistoversion kanssa. Ota yhteys huoltoon.
N°116 ACSS	Uunin käytön esto; vakava virhe	ACS-ohjelmistoversio (ACU-piirikortin sisällä) ei ole yhteensopiva nykyisen UI-ohjelmistoversion kanssa	Väärä ohjelmisto ladattuna (esimerkki: ohjelmistoa ei ole ladattu ACU-piirilevyn vaihdon jälkeen)	ACS-ohjelmistoversio (ACU-piirikortin sisällä) ei ole yhteensopiva nykyisen UI-ohjelmistoversion kanssa. Ota yhteys huoltoon
N°117 tCMS	Uunin toiminnan pysäytys; vakava virhe	TC-ohjelmistoversio (ACU-piirikortin sisällä) ei ole yhteensopiva nykyisen UI-ohjelmistoversion kanssa	Väärä ohjelmisto ladattuna (esimerkki: ACU-piirilevyn vaihtamisen jälkeen)	TC-ohjelmistoversio (ACU-piirikortin sisällä) ei ole yhteensopiva nykyisen UI-ohjelmistoversion kanssa. • Ota yhteys huoltoon
N°118 InuS	Pysäyttää uunin	Inverterin ohjelmistoversio (YODA-piirikortti) ei ole yhteensopiva nykyisen UI-ohjelmistoversion kanssa.	Väärä ohjelmisto ladattuna (esimerkki: ACU-piirilevyn vaihtamisen jälkeen)	Invertterin ohjelmistoversio (YODA-piirikortti) ei ole yhteensopiva nykyisen UI-ohjelmistoversion kanssa. Ota yhteys huoltoon
N°120 PUSr		Laskettu käyttöparametri poikkeaa tallennetusta arvosta	Kelvottomia tietoja käyttöparametreissa	• Ota yhteys huoltoon
N°121 PFAC	Pysäyttää uunin	Tehtaan parametrikartta vioittunut	Ohjelmiston tai laitteiston ongelma.	• Yritä kytkeä uuni pois toiminnasta/ toimintaan. • Jos ongelma toistuu, ota yhteys huoltoon.
N°122 PUOr		Yksi tai useampi käyttöparametri on sallitun alueen ulkopuolella	Yksi tai useampi käyttöparametri on sallitun alueen ulkopuolella	• Ota yhteys huoltoon
N°123 PFOr		Yksi tai useampi tehdasparametri on sallitun alueen ulkopuolella	Yksi tai useampi tehdasparametri on sallitun alueen ulkopuolella	• Ota yhteys huoltoon
N°125 PCE1	Pysäyttää uunin	Virheellinen parametrien konfiguraatio: Laitteessa on kuumavesisäiliö muttei lambda-anturia		Virheellinen parametrien konfiguraatio: Laitteessa on kuumavesisäiliö muttei lambda-anturia.
N°130 EGA0	Pysäyttää uunin	Uunissa ei ole kelvollista KAASUTAULUKKOA	Ohjelmisto puuttuu	Uunissa ei ole kelvollista KAASUTAULUKKOA. Ota yhteys huoltoon.
N°131 EGAt	Pysäyttää uunin	Kyseisen laitemallin KAASUTAULUKKOA ei löytynyt	Ohjelmisto puuttuu	Kyseisen laitemallin KAASUTAULUKKOA ei löytynyt. Ota yhteys huoltoon.
N°132 EGAd	Pysäyttää uunin	Väärät KAASUTAULUKON tiedot	Ohjelmisto puuttuu	Väärät KAASUTAULUKON tiedot. Ota yhteys huoltoon.
N°135 ECLt	Pysäyttää uunin	Käytettävissä ei ole kyseisen MALLIN ja PESUAINETYYPIN puhdistustaulukkoa	Ohjelmisto puuttuu	Käytettävissä ei ole kyseisen MALLIN ja PESUAINETYYPIN puhdistustaulukkoa Ota yhteys huoltoon.
N°140 FLrE	Pysäyttää uunin	SPI-FLASH-muistin lukuvirhe	Virhe SPI-FLASH-muistin lukemisessa.	• Katkaise uunista virta ja kytke se uudelleen päälle. Jos ongelma ei katoa, ota yhteys huoltoon.
N°141 FLUE	Pysäyttää uunin	SPI-FLASH-muistin kirjoitusvirhe	Virhe SPI-FLASH-muistin kirjoittamisessa.	• Katkaise uunista virta ja kytke se uudelleen päälle. Jos ongelma ei katoa, ota yhteys huoltoon.
N°142 FLEE	Pysäyttää uunin	SPI-FLASH-muistilohkon tyhjennysvirhe (4 kb:n lohko)	Virhe SPI-FLASH-muistilohkon tyhjennyksessä.	• Katkaise uunista virta ja kytke se uudelleen päälle. Jos ongelma ei katoa, ota yhteys huoltoon.
N°145 FrrE	Pysäyttää uunin	FRAM-muistin lukuvirhe	Virhe FRAM-muistin lukemisessa.	• Katkaise uunista virta ja kytke se uudelleen päälle. Jos ongelma ei katoa, ota yhteys huoltoon.

Vika	Vian tyyppi	Kuvaus	Mahdolliset syyt	Toimenpiteet
N°146 FrUE	Pysäyttää uunin	FRAM-muistin kirjoitusvirhe	Virhe FRAM-muistin kirjoittamisessa.	• Katkaise uunista virta ja kytke se uudelleen päälle. Jos ongelma ei katoa, ota yhteys huoltoon.
N°150 USFO	Pysäyttää uunin	Virhe luotaessa USB-muistitikulle tiedostoa tai avattaessa sillä olevaa tiedostoa.	Virhe luotaessa USB-muistitikulle tiedostoa tai avattaessa sillä olevaa tiedostoa.	• Kokeile toista USB-muistitikkua.
N°151 USFC	Pysäyttää uunin	Virhe suljettaessa USB-muistitikulla olevaa tiedostoa	Virhe suljettaessa USB-muistitikulla olevaa tiedostoa.	• Kokeile toista USB-muistitikkua.
N°152 USrE	Pysäyttää uunin	Virhe luettaessa USB-muistitikulla olevaa tiedostoa	Virhe luettaessa USB-muistitikulla olevaa tiedostoa.	• Kokeile toista USB-muistitikkua.
N°153 USUE	Pysäyttää uunin	Virhe kirjoitettaessa tiedostoa USB-muistitikulle	Virhe kirjoitettaessa tiedostoa USB-muistitikulle.	• Kokeile toista USB-muistitikkua.
N°154 USdC	Pysäyttää uunin	Virhe luotaessa hakemistoa USB-muistitikulle	Virhe luotaessa hakemistoa USB-muistitikulle.	• Kokeile toista USB-muistitikkua.
N°155 USFU	Pysäyttää uunin	USB-muistitikulle ei voi kirjoittaa: USB-muistitikku on täynnä	USB-muistitikulle ei voi kirjoittaa: USB-muistitikku on täynnä.	• Kokeile toista USB-muistitikkua.
N°E161 nIUS	Varoitus Katkaisee vain yhteyden	NIU-ohjelmistoversio ei ole yhteensopiva UI-ohjelmistoversion kanssa.	Kun NIU on asennettu, sen on tunnistettu olevan epäyhteensopiva NIU-yksikön ohjelmistoversion kanssa	• Ota yhteys huoltoon.
N°E162 nIUH	Varoitus Katkaisee vain yhteyden	Tuntematon NIU	–	–
N°E163 nIUC	Varoitus Katkaisee vain yhteyden	NIU-konfiguraatio ei ole kelvollinen	–	–
N°E164 nIUP	Varoitus Katkaisee vain yhteyden	Kelvollista PNC:tä ja SN:ää ei löytynyt	–	–
N°200 ACUM	Pysäyttää uunin	Pääelektroniikkakorttia ei tunnistettu	Tiedonsiirtovirhe pääelektroniikkakortin kanssa.	• Kytke uuni pois päältä / päälle. • Jos ongelma toistuu, ota yhteys huoltoon.
N°201 MCtM / FU13	Pysäyttää uunin	Ylemmän invertterin tiedonsiirto-ongelma	• Moottorin invertterin ongelma. • Liitännän tai sähköinen ongelma	Tiedonsiirtovirhe uunitilan moottorin ylemmässä invertterissä. • Yritä kytkeä uuni pois toiminnasta/ toimintaan. • Jos ongelma toistuu, ota yhteys huoltoon.
N°202 MCbM/ Fd13	Pysäyttää laitteen.	Alempaa invertteriä e ole tunnistettu (MD1).	• Moottorin invertterin ongelma. • Liitäntään liittyvä tai sähköinen ongelma.	Tiedonsiirtovirhe uunitilan moottorin alemmassa invertterissä. Kytke uuni pois toiminnasta/toimintaan. Mikäli ongelma toistuu, ota yhteys huoltoon
N°203 CPUA	Pysäyttää uunin	ACS-mikroprosessori ei kommunikoi	ACU-vika.	• Käynnistä uuni uudelleen. • Jos ongelma toistuu, ota yhteys huoltoon.
N°204 CPUt	Pysäyttää uunin	TC-mikroprosessori ei kommunikoi	ACU-vika.	• Käynnistä uuni uudelleen. • Jos ongelma toistuu, ota yhteys huoltoon.
N°205 ACUP	Pysäyttää uunin	Tiedonsiirtoprotokollan virhe havaittu	ACU-yksikköä ei ole ohjelmoitu oikein. UI-yksikössä oleva SD-kortti on mahdollisesti turmeltunut eikä pysty tekemään ACU-päivitystä siihen väliaikaisesti ladatulla ohjelmistolla.	• Kytke uuni pois päältä / päälle. • Jos ongelma toistuu, ota yhteys huoltoon.

Vika	Vian tyyppi	Kuvaus	Mahdolliset syyt	Toimenpiteet
N°210 EtC	Pysäyttää uunin	Uunitilan turvakytkin aktivoitunut (TSC)	• Uunitila on likainen. • Parametri COT on asetettu liian korkeaksi. • Turvatermostaatin tuntoelin tai kapillaari on vahingoittunut. • Puhallin on paikallaan kun lämpö on vielä päällä. • Lämpötilan TC-anturi antaa vääriä mittaustuloksia • Lämmön vuoto turvatermostaatin rungon alueella. • Huonelämpötila <5 °C	Uunitilan ylilämpötila saavutettu. Ota yhteys huoltoon.
N°211 EtUC	Pysäyttää uunin	Uunitilan ylilämpö	• Uunitila on likainen. • Parametri COT on asetettu liian alhaiseksi.	• Käynnistä jäähdytysjakso. Ellei se ole mahdollista, avaa ovi ja anna uunin jäähtyä. Puhdista uunitila. • Kun lämpötila laskee, on mahdollista käynnistää uusi kypsennysjakso. • Jos ongelma toistuu, ota yhteys huoltoon.
N°212 ECEu	Pysäyttää jakson (ellei käynnissä oleva jakso ole 100 °C:n höyryjakso).	Ylemmän uunitilan lämpöparin vika	• Liittimen vika. • TC-anturin vika. • ACU-vika.	Uuni voi jatkaa toimintaansa vain 100 °C:n höyryjaksolla. Koko toiminnan palauttamiseksi ota yhteys huoltoon.
N°213 ECEd	Estää jakson (ellei käynnissä oleva jakso ole 100 °C:n höyryjakso).	Uunitilan pohjan lämpöparin vika	• Liittimen vika. • TC-anturin vika. • ACU-vika.	Uuni voi jatkaa toimintaansa vain 100 °C:n höyryjaksolla. Koko toiminnan palauttamiseksi ota yhteys huoltoon.
N°220 Etb	Pysäyttää kuumavesisäiliötä käyttävät ohjelmat	Kuumavesisäiliön turvatermostaatti laukeaa. Kuumavesisäiliön ylilämpö.	• Kuumavesisäiliössä ei ole vettä. • Kuumavesisäiliöön on kerääntynyt kalkkia. • Väärä TC-anturin asetus. • Turvatermostaatin tuntoelin tai kapillaari on vahingoittunut. • Lämmön vuoto turvatermostaatin rungon alueella. • Parametri BOT on asetettu liian korkeaksi. • Huoneenlämpö < 5 °C.	Uuni ei pysty tuottamaan höyryä kuumavesisäiliöllä. Käytetään vaihtoehtoista laitetta, mutta suorituskyky heikkenee. • Ota yhteys huoltoon kuumavesisäiliön toiminnan palauttamiseksi.

Vika	Vian tyyppi	Kuvaus	Mahdolliset syyt	Toimenpiteet
N°221 EtUb	Pysäyttää kattilajaksot	Kattilan ylikuumeneminen	• Kattilassa ei ole vettä (vain sähkölämmitteiset laitteet); • Kalkkikertymä kattilassa; • Parametrin BOT arvo on liian pieni.	• Odota, että kattilan lämpötila laskee (hälytys ETUB poistuu) • Run the maintenance boiler cycle and use the quantity of C25 tabs indicated in F.16.9 *KUUMAVESISÄILIÖN KALKINPOISTO (kuumavesisäiliön huolto)* procedure of this Manual): • Voi olla, että erillisen jakson suorittamisen jälkeen näytössä näkyy virhe uudelleen. Toista tällöin menettely. Tämä on normaalia ja johtuu runsaasta kalkkikertymästä kattilassa. • Jos virhekoodi näkyy uudelleen **kolmannen** huoltojakson suorittamisen jälkeen, ota yhteys huoltoon.
N°222 EbOL	Pysäyttää ohjelman/ esilämmityksen	Kuumavesisäiliön lämpöparin vika	• Liittimen vika. • TC-anturin vika. • ACU-vika.	Uuni voi jatkaa toimintaansa ilman esilämmitystä (tarkista kypsennystulokset). • Ilmoita viasta huoltoon.
N°223 BoLt	Pysäyttää jakson (jos jakso vaatii kuumavesisäiliötä)	Kuumavesisäiliön täytön aikakatkaisu	• Veden syöttö (veden paine/laatu). • Veden tasoantureiden sähköeristysongelma.	• Tarkista, että veden syöttö on auki. • Tarkista, että veden paine ei ole liian alhainen. • Tarkista, ettei veden suodatin ole tukossa. Puhdista tai vaihda se. • Mekaaninen ongelma kuumavesisäiliön toiminnassa. Jos ongelma toistuu, ota yhteys huoltoon.
N°224 BEtr	Varoitus	Kuumavesisäiliön liiallinen lämpötilan kohoamisen aika	Uuni on havainnut kuumavesisäiliön heikon toiminnan.	• Kypsennys on mahdollista. Tarkista kypsennystulokset. • Mikäli varoitus toistuu, ota yhteys huoltoon.
N°227 LPIn	Pysäyttää ohjelman	Kuumavesisäiliön anturin ongelma	• Kostea kalkki tekee oikosulun kuumavesisäiliön tasoantureihin. • Eristysongelmia kuumavesisäiliön tasoantureissa	Uuni voi jatkaa toimintaansa kiertoilmatavassa tai ISG-tavassa. • Kuumavesisäiliön veden tasossa on ongelma: suorita puhdistusohjelma, johon kuuluu huuhtelu- ja kalkinpoistojakso ja käytä vain 2:ta C25-tablettia. (Noudata käyttöoppaassa kuvattua menettelyä) • Jos ongelma toistuu, ota yhteys huoltoon.
N°228 Hd05	Pysäyttää puhdistuksen, kypsennysjaksot, poislukien kiertoilman ja alle 100 asteen yhdistelmätoiminnon.°C Estää kypsennyksen, estää puhdistuksen.	Veden solenoidiventtiili EV5 ei toimi. Kuumavesisäiliön täytön solenoidiventtiili.		• Kytke uuni pois päältä / päälle. • Jos ongelma ei katoa, kypsennys voidaan suorittaa kiertoilmatilassa tai alle 100 °C:n yhdistelmätoiminnolla. • Automaattinen puhdistus ei toimi: puhdista tai huuhtele manuaalisesti uunitila ja ota yhteys huoltoon täyden toiminnan palauttamiseksi.
N°229 Hd06	Pysäyttää puhdistuksen.	Kuumavesisäiliön tyhjennysventtiili BV6 ei toimi.		Kytke uuni pois päältä / päälle. Jos vika toistuu, puhdista tai huuhtele uunitila käsin ja ota yhteys huoltoon.
N°230 dESC	Pysäyttää jakson (jos jakso edellyttää kattilaa).	Poista kalkki kattilasta.	Parametri bSCu on saavutettu.	Kattilassa on kalkkia. Suorita erityinen huoltojakso käyttämällä 3:a “C25“-tablettia F.16.9 *KUUMAVESISÄILIÖN KALKINPOISTO (kuumavesisäiliön huolto)*-kappaleessa ilmoitetulla tavalla. Omistettu jakso saattaa olla suoritettu loppuun, mutta näytössä näkyy jälleen dESC-virhe. Toista tällöin toimenpide. Tämä on normaalia, ja sen aiheuttaa kattilaan kertynyt suuri määrä kalkkia. Jos virhekoodi näkyy jälleen **kolmannen** huoltojakson suorittamisen jälkeen, ota yhteys huoltoon.

Vika	Vian tyyppi	Kuvaus	Mahdolliset syyt	Toimenpiteet
N°231 dESS	Varoitus	Poista kalkki kattilasta	Parametri **bSCt** (**B**oiler **Sc**ale build up **t**hreshold) on saavutettu.	Kattilassa on kalkkia. Suorita erityinen huoltojakso käyttämällä 3:a “C25“-tablettia F.16.9 *KUUMAVESISÄILIÖN KALKINPOISTO (kuumavesisäiliön huolto)*-kappaleessa ilmoitetulla tavalla. Omistettu jakso saattaa olla suoritettu loppuun, mutta näytössä näkyy jälleen dESS-virhe. Toista tällöin toimenpide. Tämä on normaalia, ja sen aiheuttaa kattilaan kertynyt suuri määrä kalkkia. Jos virhekoodi näkyy jälleen **kolmannen** huoltojakson suorittamisen jälkeen, ota yhteys huoltoon.
N°240 Bhto	Vain merkintä	Varoitus tuuletusventtiilin avautumisen liiallisesta kestosta kypsennyksen aikana (VV1).	• Läpän (ilmausventtiilin) moottorin alennusvaihteen tai mikrokytkimen vika. • Tukos ilmausventtiilin tulossa.	Uunin käyttöä voi jatkaa. Kypsennystulokset saattavat poiketa normaalista. • Kun uuni on kytketty pois päältä ja jäähtynyt, tarkista, onko uunin yläpuolella olevassa ilmanvaihtohormissa tukoksia. Poista mahdolliset tukokset. • Jos ongelma toistuu, ota yhteys huoltoon.
N°242 BEto	Pysäyttää puhdistuksen	Virhe, tuuletusventtiilin avautumisen liiallinen kesto puhdistuksen aikana	Mekaaninen tai sähköinen ongelma ilmausventtiilissä.	Uuni on havainnut ongelman uunitilan tuuletustoiminnossa. Puhdistusjaksoa ei voi suorittaa tai lopettaa. Nollaa virhe kytkemällä virta pois ja uudelleen päälle. Jos puhdistus ei käynnisty, ota yhteyttä huoltoon.
N°243 BEtc	Varoitus	Virhe, tuuletusventtiilin sulkeutumisen liiallinen kesto puhdistuksen aikana	Mekaaninen tai sähköinen ongelma ilmausventtiilissä.	Uuni on havainnut ongelman uunitilan tuuletustoiminnossa. Kypsennyksen aikana: tarkista kypsennystulokset, yritä nollata ilmoitus kytkemällä virta pois ja uudestaan päälle; jos ilmoitus ei katoa, ota yhteyttä huoltoon ja jatka kypsennystä. Puhdista uunia manuaalisesti, kunnes vika on korjattu. Puhdistuksen aikana: puhdistusjaksoa ei voi suorittaa tai lopettaa. Kuittaa ilmoitus kytkemällä virta pois ja uudelleen päälle. Jos ongelma toistuu, ota yhteys huoltoon.
N°244 Y8	Varoitus	Estää puhdistuksen, jos läppä on suljettuna	Uuni on havainnut ongelman uunitilan tuuletustoiminnossa. Puhdistusjaksoa ei voi suorittaa tai lopettaa. Ota yhteys huoltoon	Uuni on havainnut ongelman uunitilan tuuletustoiminnossa. Puhdistusjaksoa ei voi suorittaa tai lopettaa. Ota yhteys huoltoon
N°252 Htd	Pysäyttää uunin	Poistolämpötila yli turvarajan	Mahdollinen veden puute poistojärjestelmässä.	• Tarkista, että uuniin tulee vettä. • Kaada jonkin verran raikasta vettä uunitilan pohjan suodattimeen. Älä kaada kylmää vettä kuumaan uunitilaan, sillä se voisi vahingoittaa laitetta. • Odota, että hälytys sammuu. • Jos ongelma toistuu, ota yhteys huoltoon.
N°253 EStd	Pysäyttää laitteen.	Veden poiston NTC:n vika	• Liittimen vika • NTC-anturin vika • ACU-valon vika	Tyhjennyksen lämpötila-anturin vika. Uuni toimii edelleen, ellei se havaitse muita vikoja. Mikäli ongelma toistuu, ota yhteys huoltoon
N°254 Hd02	Varoitus	Veden solenoidiventtiili EV2 ei toimi. Sulkuventtiili.		Kytke uuni pois päältä / päälle. Jos virhe ei katoa, kaada 1 litra vettä uunitilaan kumiputkien päälle 30 minuutin välein ylikuumentumisen estämiseksi ja ota yhteys huoltoon.
N°260 Cdo	Pysäyttää puhdistuksen Kypsennyksen aikainen varoitus	Puhdistusainelokeron tulppa ei paikallaan	• Laite ei havaitse puhdistusainelokeron tulppaa; kypsennys- tai puhdistusohjelmaa ei voi SUORITTAA LOPPUUN.	Uuni voi jatkaa toimintaa, mutta puhdistusohjelmaa ei voi suorittaa ennen kuin lokeron tulppa on paikallaan. • Kierrä uunin etupuolella olevan puhdistusainelokeron tulppa kunnolla kiinni. • Jos virheilmoitus ei poistu, käännä tulppaa 180° ja kierrä se uudelleen kiinni. Ota yhteys huoltoon.
N°261 Hd07	Pysäyttää puhdistuksen.	Veden solenoidiventtiili EV7 ei toimi.		Kytke uuni pois päältä / päälle. Jos vika toistuu, puhdista tai huuhtele uunitila käsin ja ota yhteys huoltoon.

Vika	Vian tyyppi	Kuvaus	Mahdolliset syyt	Toimenpiteet
N°262 Hd11	Pysäyttää puhdistuksen.	Veden solenoidiventtiili EV11 ei toimi.		Kytke uuni pois toiminnasta/toimintaan. Jos vika toistuu, puhdista tai huuhtele uunitila käsin ja ota yhteys huoltoon.
N°263 Hd12	Pysäyttää puhdistuksen.	Veden solenoidiventtiili EV12 ei toimi.		Kytke uuni pois toiminnasta/toimintaan. Jos vika toistuu, puhdista tai huuhtele uunitila käsin ja ota yhteys huoltoon.
N°264 Hd08	Pysäyttää puhdistuksen.	Puhdistuspumppu M8 ei toimi.		Kytke uuni pois toiminnasta/toimintaan. Jos vika toistuu, puhdista tai huuhtele uunitila käsin ja ota yhteys huoltoon.
N°265 HdPP	Nestepuhdistuksen pysäytys	Venttiilien/pumppujen aktivoinnit (ACS-palaute)		• Sammuta ja käynnistä uuni. Jos vika toistuu, puhdista uunitila käsin ja ota yhteys huoltoon.
N°280/281 HFnI	Pysäyttää kostuttimen	Kostutin ei toimi	• Vesi puuttuu. • ISG-piirin tukos.	Uuni on havainnut ongelman kostuttimessa (ISG). Voi olla, että kypsennys on mahdollista vain ilmankiertotavalla. Varmista, että veden syöttöventtiili on kokonaan auki ja että veden suodattimessa ei ole tukoksia. Puhdista tarvittaessa. Jos ongelma toistuu, ota yhteys huoltoon.
N°282 Hd01	Kuumavesisäiliön toimintahäiriö	Kuumavesisäiliön toimintahäiriö Ilman kuumavesisäiliötä lopettaa kostutuksen. Kuumavesisäiliön kanssa lopettaa kostutuksen ja yhdistelmäjaksot alle 100 °C:n lämpötilassa	Solenoidiventtiili ei toimi.	Kytke uuni pois toiminnasta/toimintaan. Jos vika toistuu, puhdista tai huuhtele uunitila käsin ja ota yhteys huoltoon.
N°290 EntC	Pysäyttää uunin	komponenttiosaston NTC:n vika	• Liittimen vika. • TC-anturin vika. • ACU:n vika.	Elektroniikkakortin lämpötila-anturi vahingoittunut. Kypsennys mahdoton. • Ota yhteys huoltoon.
N°291 ESCH	Pysäyttää uunin jäähdytyspuhallinta lukuun ottamatta.	Komponenttiosaston ylilämpö	• Suodatin on likainen. • Liian korkea huoneenlämpö.	• Tarkista huoneenlämpö huomioiden, että uuni vaatii raikasta ilmaa elektroniikkaosaston jäähdyttämiseen. • Puhdista suodatin. • Anna uunin jäähtyä ennen kypsennystä. • Ota yhteys huoltoon, jos ongelma toistuu.
N°292 ASCH	Varoitus	Komponenttitilan lämpötilavaroitus (NCC).	• Suodatin on likainen. • Liian korkea huoneenlämpö.	• Tarkista huoneenlämpö huomioiden, että uuni vaatii raikasta ilmaa elektroniikkaosaston jäähdyttämiseen. • Puhdista suodatin. • Anna uunin jäähtyä ennen kypsennystä. • Jos ongelma toistuu, ota yhteys huoltoon.
N°300 GbCU	Jakso keskeytetty	Uunitilan ylempi poltin lukittunut	• Ilmaa kaasun syötössä. • Kaasun syöttö kiinni. • Ongelma poltinjärjestelmän sähkön syötössä. • Poltinjärjestelmän sisäinen vika.	Uuni ei toimi ennen kuin polttimen toiminta on palautettu. Toiminnan palauttamiseksi: • Jos virhe ilmenee jakson alussa, kytke uuni pois toiminnasta/toimintaan. • Jos virhe ilmenee 5 sytytysyrityksen jälkeen: 1. tarkista, että kaasun syötön pääventtiili on auki 2. kuittaa virhe ja yritä käynnistää uusi jakso 3. mikäli vika toistuu, kytke uuni pois toiminnasta/toimintaan ja yritä käynnistää uusi jakso Mikäli ongelma toistuu, ota yhteys huoltoon

Vika	Vian tyyppi	Kuvaus	Mahdolliset syyt	Toimenpiteet
N°301 GbCd	Jakso keskeytetty.	Uunitilan alempi poltin lukittunut.	• Ilmaa kaasun syötössä. • Kaasun syöttö kiinni. • Ongelma poltinjärjestelmän sähkön syötössä. • Poltinjärjestelmän sisäinen vika.	Uuni voi jatkaa toimintaansa sekä kiertoilma- että ISG-tavassa. Kuumavesisäiliön toiminnan palauttamiseksi: • Jos virhe ilmenee jakson alussa, kytke uuni pois toiminnasta/toimintaan. • Jos virhe ilmenee 5 sytytysyrityksen jälkeen: 1. tarkista, että kaasun syötön pääventtiili on auki 2. kuittaa virhe ja yritä käynnistää uusi jakso 3. mikäli vika toistuu, kytke uuni pois toiminnasta/toimintaan ja yritä käynnistää uusi jakso Mikäli ongelma toistuu, ota yhteys huoltoon
N°302 GbbU	Estää kuumavesisäiliön toiminnan.	Kuumavesisäiliön poltin lukittunut	• Ilmaa kaasun syötössä. • Kaasun syöttö kiinni. • Ongelma poltinjärjestelmän sähkön syötössä. • Poltinjärjestelmän sisäinen vika.	Uuni ei toimi ennen kuin polttimen toiminta on palautettu. Toiminnan palauttamiseksi: • Jos virhe ilmenee jakson alussa, kytke uuni pois toiminnasta/toimintaan. • Jos virhe ilmenee 5 sytytysyrityksen jälkeen: 1. tarkista, että kaasun syötön pääventtiili on auki 2. kuittaa virhe ja yritä käynnistää uusi jakso 3. mikäli vika toistuu, kytke uuni pois toiminnasta/toimintaan ja yritä käynnistää uusi jakso Mikäli vika toistuu, ota yhteys huoltopalveluun.
N°310 CntC	Pysäyttää kypsennyksen	Uunitilan SSR NTC:n vika (NTC3)	• Liittimen vika. • NTC-anturin vika. • ACU-vika.	• Käynnistä uuni uudelleen. • Jos ongelma toistuu, ota yhteys huoltoon.
N°311 CSOt	Pysäyttää laitteen.	Uunitilan SSR NTC:n ylilämpö (NTC3)	• Ilman tulosuodatin likainen. • Jäähdytyspuhaltimen vika. • Jäähdytyksen sisääntuloon tulee lämmintä/kuumaa ilmaa. • Uuni asennettu kuuman laitteen lähelle. • Höyry-/lämpövuoto elektroniikkatilassa.	Uuni voi jatkaa toimintaa palautustilassa: kypsennysohjelmissa ei käytetä kuumavesisäiliötä. • Älä kytke uunia pois päältä. • Odota, että lämpötila laskee. • Puhdista ilman tulosuodattimet. • Tarkista ohuella paperisuikaleella onko jäähdytysilman sisääntulossa riittävä ilmavirta: ellei näin ole, ota yhteys huoltoon. • Tarkista voiko keittiössä kehittyvä lämpö vaikuttaa jäähdytysilman tuloon (jos uuni on kuumien laitteiden lähellä, älä käytä näitä laitteita ja ilmoita asiasta huoltoon). • Jos ongelma toistuu, ota yhteys huoltoon.
N°313 bntC	Pysäyttää kuumavesisäiliön Estää kypsennyksen, estää puhdistuksen.	Kuumavesisäiliön SSR NTC:n vika (NTC4)	Lämpötila-anturin vika.	Uuni on havainnut ongelman kuumavesisäiliön toiminnassa. Kypsentämistä voidaan jatkaa ilman kuumavesisäiliön toimintaa. • Tarkista kypsennystulokset. • Jos ongelma toistuu, ota yhteys huoltoon.
N°314 BSOt	Pysäyttää kuumavesisäiliön. Estää kypsennyksen, estää puhdistuksen.	Kuumavesisäiliön SSR NTC:n ylilämpö (NTC4)	• Ilman tulosuodatin likainen. • Jäähdytyspuhaltimen vika. • Jäähdytyksen sisääntuloon tulee lämmintä/kuumaa ilmaa. • Uuni asennettu kuuman laitteen lähelle. • Höyry-/lämpövuoto elektroniikkatilassa.	Uuni voi jatkaa toimintaa palautustilassa: kypsennysohjelmissa ei käytetä kuumavesisäiliötä. • Älä kytke uunia pois päältä. • Odota, että lämpötila laskee. • Puhdista ilman tulosuodattimet. • Tarkista ohuella paperisuikaleella onko jäähdytysilman sisääntulossa riittävä ilmavirta: ellei näin ole, ota yhteys huoltoon. • Tarkista voiko keittiössä kehittyvä lämpö vaikuttaa jäähdytysilman tuloon (jos uuni on kuumien laitteiden lähellä, älä käytä näitä laitteita ja ilmoita asiasta huoltoon). • Jos ongelma toistuu, ota yhteys huoltoon.

Vika	Vian tyyppi	Kuvaus	Mahdolliset syyt	Toimenpiteet
N°320 Eprb1	Pysäyttää vain paistomittari-ohjelmat	Paistomittarin yksittäisen kohdan vika	• Paistomittaria käytetty väärin (esimerkiksi johtoa vedetty tai puristettu). • Liittimen vika. • Anturin vika. • ACU-vika.	On mahdollista suorittaa aikaan perustuvia jaksoja (ilman paistomittaria). • Jos käytettävissä, käytä lisävarusteena saatavaa USB-paistomittaria. • Ota yhteys huoltoon täyden toiminnan palauttamiseksi.
N°321 Epr6	Pysäyttää vain paistomittari-ohjelmat	Paistomittarin kuuden kohdan vika	• Paistomittaria käytetty väärin (esimerkiksi johtoa vedetty tai puristettu). • Liittimen vika. • Anturin vika. • ACU-vika.	On mahdollista suorittaa aikaan perustuvia jaksoja (ilman paistomittaria). • Jos käytettävissä, käytä lisävarusteena saatavaa USB-paistomittaria. • Ota yhteys huoltoon täyden toiminnan palauttamiseksi.
N°322 ELMb	Pysäyttää kaikki jaksot, paitsi kiertoilman ilman kosteudensäätöä ja alle 100 °C:n höyrytoiminnon.	Havaittu ongelma happianturissa	• Lambda-anturin virhe.	Uuni on havainnut ongelman lambda-anturissa. On mahdollista jatkaa uunin käyttämistä höyrytoiminnolla alle 100 °C:ssa. Kypsennystulokset höyrytavassa saattavat poiketa tavallisista. Koko toiminnan palauttamiseksi ota yhteys huoltoon.
N°324 FA8H	Pysäyttää uunin, kun kypsennysohjelma on päättynyt	Uuni on toiminut 8 tuntia ilman tuloilmasuodatinta	Käyttövirhe	Palauta tuloilmasuodatin ja tarkista puhtaus ennen kuin asennat sen takaisin paikalleen. Jos suodatin on hävinnyt, ota yhteys huoltoon.
N°325 GrCo	Pysäyttää puhdistusohjelman	Rasvan keräysastian venttiili avattu	Käyttövirhe	Tarkista, että rasvan keräysastian tyhjennysventtiili on suljettu ennen puhdistusohjelman käynnistämistä uudelleen.
N°326 Hd03	Pysäyttää laitteen.	Uunitilan tyhjennysventtiili BV3 ei toimi.		Kytke uuni pois toiminnasta/toimintaan. Jos ongelma toistuu, ota yhteys huoltoon.
N°327 EH2O	Pysäyttää uunin	Mitattu vesi ei vastaa venttiilien tilaa	• Veden syöttöventtiili suljettu tai osittain suljettu. • Väliaikainen veden syöttöpaineen puute. • Virtausmittarin vika. • Vesijärjestelmän ongelma.	Uuni voi jatkaa toimintaansa (tarkista kypsennystulokset). • Tarkista, että veden syöttöventtiili on auki. • Tarkista, että veden paine on > 1,5 bar. • Mikäli ongelma toistuu, ota yhteys huoltoon.
N°329 H2OC	Varoitus	H2O-tarkistus. Uuni yrittää veden tarkistusta kolme kertaa 10 minuutin välein. Sen jälkeen näkyviin tulee viesti EH2O.	• Vesihana on suljettu • Veden virtaus on alle 1 l/min • Ei palautesignaalia virtausmittarista	• Tarkista, että vesihana on auki • Tarkista, että vedenpaine on sopiva. • Jos ongelma jatkuu 30 minuutin ajan ja näkyviin tulee viesti EH2O, ota yhteyttä huoltoon.
N°400 FU00	Pysäyttää laitteen.	Ylemmän moottorin oikosulku.	• Puristuksissa oleva johto (invertterin ja moottorin välissä). • Oikosulku vaiheiden välillä. • Oikosulku vaiheen ja maan välillä. • Moottorin sisäisen elektroniikan oikosulku.	Ota yhteys huoltoon.
N°401 FU01	Pysäyttää laitteen.	Ylemmän moottorin ylivirta.	Kaikki syyt liittyvät kitkailmiöön. • Uunitilan tuuletin imuseinää kohti. • Moottorin akseli grafiittirengasta kohti.	Käynnistä uuni uudelleen. Jos syyt eivät katoa, virheilmoitus tulee uudelleen näkyviin; ota yhteyttä huoltoon.

Vika	Vian tyyppi	Kuvaus	Mahdolliset syyt	Toimenpiteet
N°402 FU02	Pysäyttää laitteen.	Ylemmän moottorin nopeuden epäjohdonmukaisuus.	• Väärä moottorin parametri. • Vaihetta ei ole kytketty. • Liiallinen kitka (katso FU01).	Käynnistä uuni uudelleen. Jos syyt eivät katoa, virheilmoitus tulee uudelleen näkyviin; ota yhteyttä huoltoon.
N°403 FU03	Pysäyttää laitteen.	Ylemmän invertterin alijännite, DC.	Invertterin laitteiston sisäinen ongelma.	Käynnistä uuni uudelleen. Jos syyt eivät katoa, virheilmoitus tulee uudelleen näkyviin; ota yhteyttä huoltoon.
N°404 FU04	Pysäyttää laitteen.	Ylemmän invertterin ylijännite.	• Ulkoisen virransyötön vaihtelu. • Invertterin laitteiston sisäinen ongelma.	Tarkista, että virransyöttö on vakaa (tarkista uunin lähellä olevien muiden laitteiden toimivuus). Käynnistä uuni uudelleen. Jos syyt eivät katoa, virheilmoitus tulee uudelleen näkyviin; ota yhteyttä huoltoon.
N°405 FU05	Pysäyttää laitteen.	Ylemmän invertterin lähtövaiheiden avoin piiri.	Invertterin viallinen / löysällä oleva liitin.	Ota yhteys huoltoon.
N°406 FU06	Pysäyttää laitteen.	Ylemmän invertterin korkea lämpötila.	Väärä moottorin parametri. Sisäisten komponenttien yleinen ylikuumeneminen.	Puhdista ilman tulosuodatin, anna laitteen jäähtyä. Käynnistä uuni uudelleen. Jos syyt eivät katoa, virheilmoitus tulee uudelleen näkyviin; ota yhteyttä huoltoon.
N°407 FU07	Pysäyttää laitteen.	Ylemmän moottorin termostaatin turvakatkaisu (Klixon)	Kaikki syyt liittyvät kitkailmiöön. • Uunitilan tuuletin imuseinää kohti. • Moottorin akseli grafiittirengasta kohti. • Puhdistusjakso, jossa liiallinen veden täyttö.	Jos kyseessä on kypsennysjakso, odota moottorin jäähtymistä. Käynnistä uuni uudelleen 30 minuutin kuluttua. Jos ongelma toistuu, ota yhteys huoltoon. Jos kyseessä on puhdistusjakso, ota yhteys huoltoon.
N°408 FU08	Pysäyttää laitteen.	Ylemmän invertterin liiallinen vääntömomentti.	Kaikki syyt liittyvät kitkailmiöön. • Uunitilan tuuletin imuseinää kohti • Moottorin akseli grafiittirengasta kohti.	Käynnistä uuni uudelleen. Jos syyt eivät katoa ja virheilmoitus tulee uudelleen näkyviin, ota yhteyttä huoltoon.
N°409 FU09	Pysäyttää laitteen.	Ylemmän invertterin lukituspiirin häiriö	Invertterin laitteiston sisäinen ongelma	Ota yhteys huoltoon
N°410 FU10	Pysäyttää laitteen.	Ylemmän invertterin koneiston lukituksen häiriö	Invertterin laitteiston/johtonipun ongelma	Ota yhteys huoltoon
N°411 FU11	Pysäyttää laitteen.	Ylemmän invertterin alijännite, AC	Ulkoisen virransyötön vaihtelu	Tarkista, että virransyöttö on vakaa (tarkista uunin lähellä olevien muiden laitteiden toimivuus). Käynnistä uuni uudelleen. Jos syyt eivät katoa, virheilmoitus tulee uudelleen näkyviin; ota yhteyttä huoltoon.
N°412 FU12	Pysäyttää laitteen.	Ylemmän invertterin ylijännite, AC	Ulkoisen virransyötön ongelma	Ota yhteys huoltoon. Saattaa olla välttämätöntä ottaa yhteyttä sähköyhtiöön.
°413 FU13	Pysäyttää laitteen.	Ylemmän invertterin tiedonsiirtovirhe.	Invertterin virransyöttö (AC) puuttuu. Liitin irrotettu/vaurioitunut. Sulake F2 on lauennut.	Käynnistä uuni uudelleen. Jos syyt eivät katoa ja virheilmoitus tulee uudelleen näkyviin, ota yhteyttä huoltoon.
°414 FU14	Pysäyttää laitteen.	Ylemmän invertterin parametrien konfigurointivirhe.	Alemman invertterin väärät parametrit.	Ota yhteys huoltoon.
°417 FU17	Pysäyttää laitteen.	Ylemmän invertterin lähtövaiheiden avoin piiri	Invertterin viallinen / löysällä oleva liitin	Ota yhteys huoltoon

Vika	Vian tyyppi	Kuvaus	Mahdolliset syyt	Toimenpiteet
°450 Fd00	Pysäyttää laitteen.	Alemman moottorin oikosulku.	Puristuksissa oleva johto (invertterin ja moottorin välissä). Oikosulku vaiheiden välillä. Oikosulku vaiheen ja maan välillä. Moottorin sisäisen elektroniikan oikosulku.	Ota yhteys huoltoon.
°451 Fd01	Pysäyttää laitteen.	Alemman moottorin ylivirta.	Kaikki syyt liittyvät kitkailmiöön. • Uunitilan tuuletin imuseinää kohti. • Moottorin akseli grafiittirengasta kohti.	Käynnistä uuni uudelleen. Jos syyt eivät katoa ja virheilmoitus tulee uudelleen näkyviin, ota yhteyttä huoltoon..
°452 Fd02	Pysäyttää laitteen.	Alemman moottorin nopeuden epäjohdonmukaisuus.	Väärä moottorin parametri. Vaihetta ei ole kytketty. Liiallinen kitka (katso FU01).	Käynnistä uuni uudelleen. Jos syyt eivät katoa, virheilmoitus tulee uudelleen näkyviin; ota yhteyttä huoltoon.
N°453 Fd03	Pysäyttää laitteen.	Alemman invertterin alijännite, DC.	Invertterin laitteiston sisäinen ongelma.	Käynnistä uuni uudelleen. Jos syyt eivät katoa ja virheilmoitus tulee uudelleen näkyviin, ota yhteyttä huoltoon.
N°454 Fd04	Pysäyttää laitteen.	Alemman invertterin ylijännite	Ulkoisen virransyötön vaihtelu. Invertterin laitteiston sisäinen ongelma.	Tarkista, että virransyöttö on vakaa (tarkista uunin lähellä olevien muiden laitteiden toimivuus). Käynnistä uuni uudelleen. Jos syyt eivät katoa ja virheilmoitus tulee uudelleen näkyviin, ota yhteyttä huoltoon.
N°455 Fd05	Pysäyttää laitteen.	Alemman invertterin lähtövaiheiden avoin piiri.	Invertterin viallinen / löysällä oleva liitin.	Ota yhteys huoltoon.
N°456 Fd06	Pysäyttää laitteen	Ylemmän invertterin lähtövaiheiden avoin piiri.	Väärä moottorin parametri. Sisäisten komponenttien yleinen ylikuumeneminen.	Puhdista ilman tulosuodatin, anna laitteen jäähtyä. Käynnistä uuni uudelleen. Jos syyt eivät katoa ja virheilmoitus tulee uudelleen näkyviin, ota yhteyttä huoltoon.
N°457 Fd07	Pysäyttää laitteen.	Ylemmän moottorin termostaatin turvakatkaisu (Klixon).	Kaikki syyt liittyvät kitkailmiöön. • Uunitilan tuuletin imuseinää kohti. • Moottorin akseli grafiittirengasta kohti. • Puhdistusjakso, jossa liiallinen veden täyttö.	Jos kyseessä on kypsennysjakso, odota moottorin jäähtymistä. Käynnistä uuni uudelleen 30 minuutin kuluttua. Mikäli ongelma toistuu, ota yhteys huoltoon. Jos kyseessä on puhdistusjakso, ota yhteys huoltoon.
N°458 Fd08	Pysäyttää laitteen.	Ylemmän moottorin lämpötilaan liittyvä turvakatkaisu (Klixon).	Kaikki syyt liittyvät kitkailmiöön. Uunitilan tuuletin imuseinää kohti. Moottorin akseli grafiittirengasta kohti. Kaikki syyt liittyvät kitkailmiöön. • Uunitilan tuuletin imuseinää kohti. • Moottorin akseli grafiittirengasta kohti.	Käynnistä uuni uudelleen. Jos syyt eivät katoa, virheilmoitus tulee uudelleen näkyviin; ota yhteyttä huoltoon.
N°459 Fd09	Pysäyttää laitteen.	Alemman invertterin koneiston lukituksen häiriö.	Invertterin laitteiston ongelma.	Ota yhteys huoltoon.
N°460 Fd10	Pysäyttää laitteen	Ylemmän invertterin koneiston lukituksen häiriö	Invertterin laitteiston/johtonipun ongelma.	Ota yhteys huoltoon.
N°461 Fd11	Pysäyttää laitteen.	Ylemmän invertterin alijännite, AC	Ulkoisen virransyötön vaihtelu.	Tarkista, että virransyöttö on vakaa (tarkista uunin lähellä olevien muiden laitteiden toimivuus). Käynnistä uuni uudelleen. Jos syyt eivät katoa ja virheilmoitus tulee uudelleen näkyviin, ota yhteyttä huoltoon.

Vika	Vian tyyppi	Kuvaus	Mahdolliset syyt	Toimenpiteet
N°462 Fd12	Pysäyttää laitteen.	Alemman invertterin alijännite, AC	Ulkoisen virransyötön vaihtelu	Tarkista, että virransyöttö on vakaa (tarkista uunin lähellä olevien muiden laitteiden toimivuus). Käynnistä uuni uudelleen. Jos syyt eivät katoa ja virheilmoitus tulee uudelleen näkyviin, ota yhteyttä huoltoon..
N°463 Fd13	Pysäyttää laitteen.	Alemman invertterin tiedonsiirtovirhe	Invertterin virransyöttö (AC) puuttuu. Liitin irrotettu ja/tai vaurioitunut. Sulake F2 on palanut.	Käynnistä uuni uudelleen. Jos syyt eivät katoa ja virheilmoitus tulee uudelleen näkyviin, ota yhteyttä huoltoon.
N°464 Fd14	Pysäyttää laitteen.	Alemman invertterin param. konfig.virhe	Alemman invertterin väärät parametrit, konfigurointivirhe.	Ota yhteys huoltoon
N°467 Fd17	Pysäyttää laitteen.	Alemman invertterin lähtövaihe avoin	Invertterin viallinen / löysällä oleva liitin	Ota yhteys huoltoon
N°600 Hod0	Sähköuunin hormin taso 2: Varoitus Kaasuuunin hormin taso 2: pysäyttää uunin Hormin taso 3,4 (vain sähkömallit): Varoitus	Tasot 2, 3, 4: Toimintahäiriö hormin moottorin säätimessä	Hormin virransyöttö katkaistu • Hormin tuulettimen turvatermostaatin ylilämpötila • Automaattisen ohjaimen vaurio • Hormin/uunin liitäntäjohto irronnut tai vaurioitunut	Käynnistä uuni uudelleen. Jos syyt eivät katoa, virheilmoitus tulee uudelleen näkyviin. Ota yhteyttä huoltoon.
N°601 hod1	Varoitus	Vain taso 4: Hormin UV-lampun lokero auki	UVC-lampun kotelo ei ole oikeassa asennossa	Käynnistä uuni uudelleen. Jos syyt eivät katoa, virheilmoitus tulee uudelleen näkyviin. Ota yhteyttä huoltoon.
N°602 Hod2	Varoitus	Vain taso 4: Hormin UV-lampun lokero auki	Keskellä olevan tekniikkatilan (UVC) suojakotelo ei ole kunnollisessa asennossa tai sitä ei ole suljettu oikein	Käynnistä uuni uudelleen. Jos syyt eivät katoa, virheilmoitus tulee uudelleen näkyviin. Ota yhteyttä huoltoon.
N°603 Hod3	Varoitus	Vain taso 4: Hormin vedenerotussuodatin puuttuu	Pisaraerotin ja vedenerotussuodatin eivät ole oikeassa asennossa	Käynnistä uuni uudelleen. Jos syyt eivät katoa, virheilmoitus tulee uudelleen näkyviin. Ota yhteyttä huoltoon.
N°604 hod4 Hod4	Varoitus	Vain taso 4. Hormin sisäinen sähkövika (CN6). [Todellisuudessa ei käytössä. Tämä virhe ohitetaan sähköisesti hormin ohjauspiirilevyssä.]		
N°605 hod5	Varoitus	Vain taso 4: Hormin lamppu 1 puuttuu tai ei toimi	Hormin UVC-lamppu 1 ja/tai 2 puuttuu tai ei toimi	Käynnistä uuni uudelleen. Jos syyt eivät katoa, virheilmoitus tulee uudelleen näkyviin. Ota yhteyttä huoltoon.
N°606 hod6	Varoitus	Vain taso 4. Hormin lamppu 2 puuttuu tai ei toimi.	Hormin UVC-lamppu 3 ja/tai 4 puuttuu tai ei toimi	Käynnistä uuni uudelleen. Jos syyt eivät katoa, virheilmoitus tulee uudelleen näkyviin; ota yhteyttä huoltoon.
N°607 hod7	Varoitus	Vain taso 4. Hormin otsonianturin 1 raja ylitetty [Vain valmius. Otsonianturi ei ole tällä hetkellä käytössä.]		
N°608 hod8	Varoitus	Vain taso 4. Hormin otsonianturin 2 raja ylitetty [Vain valmius. Otsonianturi ei ole tällä hetkellä käytössä.]		

Vika	Vian tyyppi	Kuvaus	Mahdolliset syyt	Toimenpiteet
°609 hod9	Estää uunin toiminnan	Hormin tiedonsiirto katkennut	Aktivoidaan, kun ACU ilmoittaa hormin katkenneesta tiedonsiirrosta.	
N°610 HodU	Pysäyttää uunin	Kypsennys- tai puhdistusohjelman käynnistäminen ei ole mahdollista Jos näin käy kypsennysjakson aikana, se keskeytyy. Jos näin käy puhdistusjakson aikana, se keskeytyy siksi aikaa, kunnes hälytys nollataan.	Katso ohjeita hormin huoltokäsikirjasta.	Tarkista, että hormin virransyöttö toimii.
N°620 UPrb	Estää jakson toiminnan, jos käytössä on USB-paistomittari	USB-paistomittari puuttuu tai se on poistettu kypsennyksen aikana	USB-paistomittaria ei ole kytketty oikein	Käynnistä uuni uudelleen. Tarkista, että paistomittari on asetettu oikein USB-liitäntään. Jos syyt eivät katoa, virheilmoitus tulee uudelleen näkyviin; ota yhteyttä huoltoon.
N°1001	Pysäyttää laitteen		Uunitila on likainen. Parametri COT on asetettu liian alhaiseksi.	Käynnistä jäähdytysjakso. Ellei se ole mahdollista, avaa ovi ja anna uunin jäähtyä. Puhdista uunitila. Kun lämpötila laskee, on mahdollista käynnistää uusi kypsennysjakso. Jos ongelma toistuu, ota yhteys huoltoon.

H.3 Uunin yhteysongelmat (ohjelmistoversion mukaisesti)

Jos uuni ei pysty muodostamaan yhteyttä Internetiin, sen näytössä näkyy erilaisia yhteysongelmaa ilmaisevia kuvakkeita. Kuvakkeiden merkitys on kuvattu alla:

Yhteysvirheet

Uunia ei ole liitetty yhteysmoduuliin

Ei yhdistetty LAN-keskittimeen (yhdistetty NIU PROE- tai IoT-moduuliin mutta ei keskittimeen)

Ei yhdistetty Wi-Fi-keskittimeen (liitetty yhteysmoduuliin).

Yhdistetty keskittimeen lähiverkon kautta, mutta ei pilvipalveluun.

Yhdistetty keskittimeen Wi-Fi-yhteyden kautta, mutta ei pilvipalveluun.

I LISÄTIETOJA

I.1 Ergonomiset ominaisuudet

I.1.1 Sertifiointi

Tuotteen ergonomiset ominaisuudet, jotka voivat vaikuttaa fyysiseen ja kognitiiviseen vuorovaikutukseen, on arvioitu ja sertifioitu.

Tuotteen, jolla on ergonomisia ominaisuuksia, on vastattava määrättyjä ergonomian vaatimuksia kolmella eri alueella: Polytekninen, biolääketieteellinen ja psykososiaalinen (käytettävyys ja tyydyttävyys).

Jokaisella näistä alueista on tehty spesifisiä testejä todellisten käyttäjien kanssa. Tuote siis vastaa sovellettavien standardien ergonomisia hyväksyttävyyskriteereitä.

I.1.2 Yleisiä suosituksia

Uuni tai tehojäähdytin on erityisesti suunniteltu ja testattu minimoimaan mahdolliset tuotteen kanssa vuorovaikutuksessa olemiseen liittyvät fyysiset ongelmat.

Vuokien sijoittaminen ja ottaminen ja tuotteen kanssa vuorovaikutuksessa oleminen voi johtaa epämukaviin asentoihin ja suurten painojen käsittelemiseen – päivittäisen työn ominaisuuksia, joita olemme yrittäneet helpottaa.

Joka tapauksessa suosittelemme muutamia toimintamenettelyjä:

- Käsittele vuokia tasapainossa, yritä olla taivuttamatta selkää niiden sijoittamisen/pois ottamisen aikana.
- Koukista jalkoja, jos mahdollista, älä taivuta selkää eteenpäin kun laitat vuokia alemmille hyllyille tai otat jotain alhaalta.
- Yritä sijoittaa vuoat tilaan niiden painon mukaan, jos mahdollista, kuten alla olevissa kuvissa.
- Käytä vuokatelinettä, jos mahdollista. Työnnä ja vedä sitä välimatkojen lyhentämiseksi.
- Pysy katse-etäisyydellä, jotta ymmärrät oikein näytössä näkyvät tiedot ja näet uunitilassa olevan kohteen, vähennä mahdollisimman paljon ylöspäin katsomisen aikaa (niskan koukistaminen).

Vuokien suositeltu liikuttaminen painon mukaan

Yritä sijoittaa vuoat tilaan niiden painon mukaan, kuten alla olevissa kuvissa.

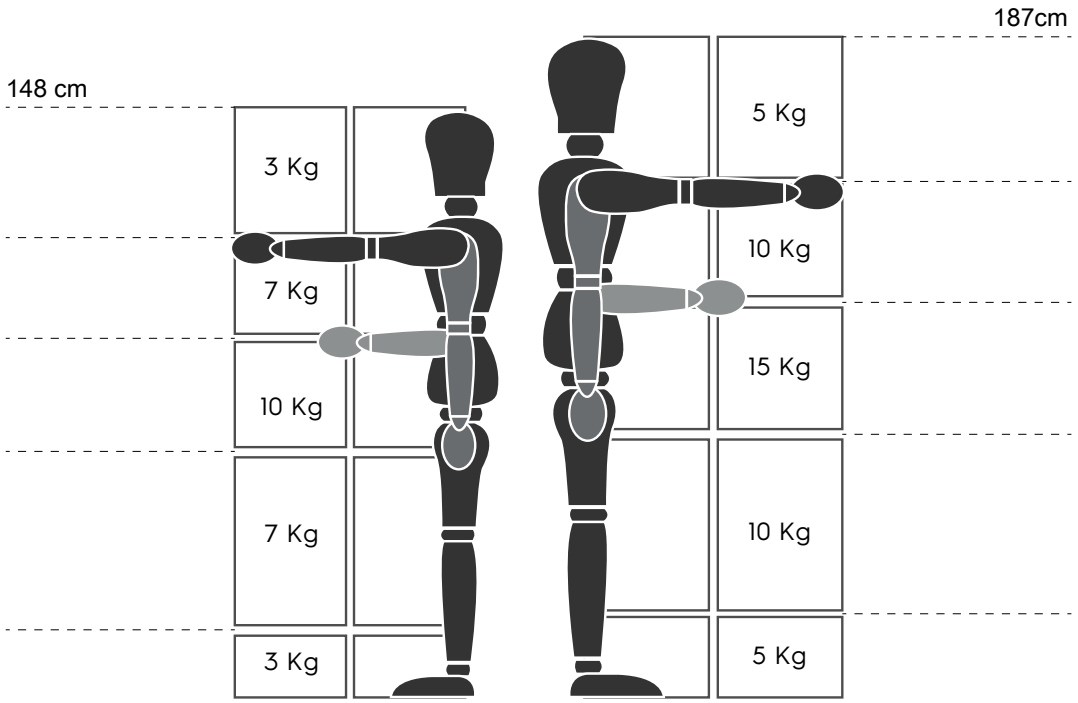

Suurimmat suositellut painot - “Manual Handling Operations Regulations” - Health and Safety Executive (HSE, UK, 2016)

Alla on muutamia esimerkkejä tavallisista asennuksista sekä suositellut vuokien maksimipainot

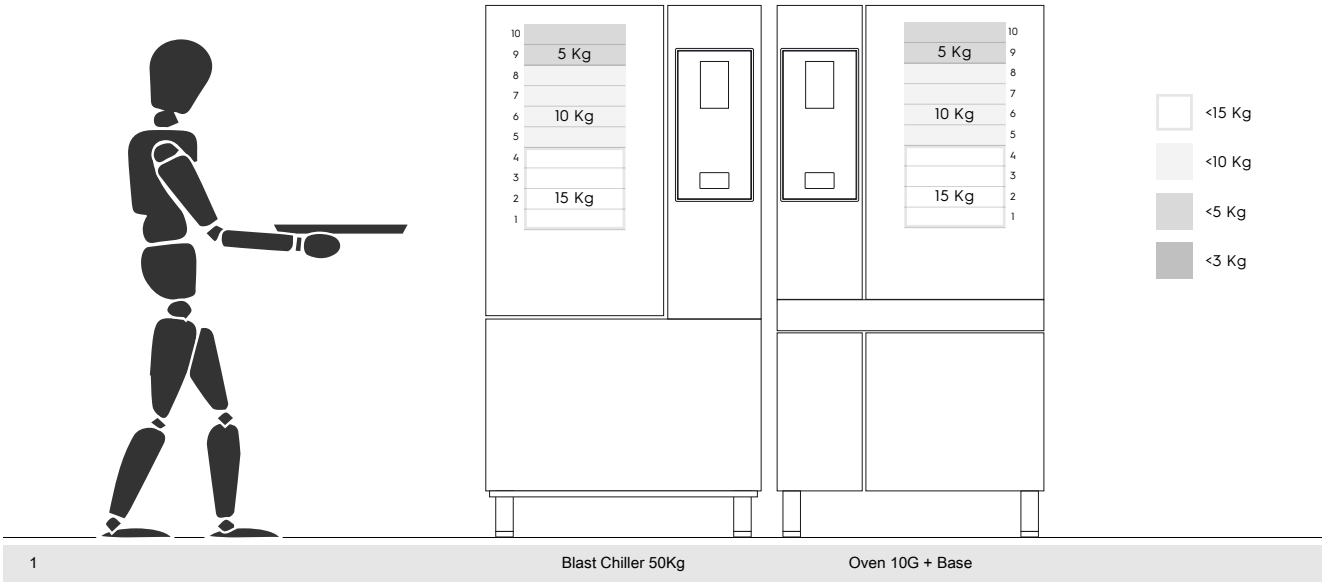

2 Blast Chiller 100Kg Oven 20G

3 Blast Chiller 30Kg + Oven 6G Oven 6G + Oven 10G

I.1.2.1 Lisävarustesuosituksia

- **180 kg tehojäähdyttimen asentamista varten suositellaan eristetyn oven käyttämistä lisärasituksen välttämiseksi käyttäjälle, joka käyttää Mobile GastroNorm -telinettä.**
- **Laitteen 10GN seinäasennusta varten suositellaan korokelisävarustetta, ei yli 700 mm, täyttämisen helpottamiseksi**.
- **Torniasennuksessa 6GN + 6GN suositellaan säädettävien jalkojen käyttämistä, 230–290 mm, (koodi 922745) ja niiden asettamista enimmäiskorkeuteen 290 mm täyttämisen helpottamiseksi.**
- **Konfiguraatiossa 6GN + 6GN korokelisävarusteella suositellaan alle 3 kilon vuokien sijoittamista ylemmälle tasolle.**

CE

Electrolux Professional SPA
Viale Treviso 15
33170 Pordenone
www.electroluxprofessional.com